京城日報
夕刊
編輯兼發行人 兒島吉治
印刷人 小川三之介
京城府太平通一丁目
發行所 合資會社 京城日報社
五月三十一日（日）

お座敷 天婦羅 旭町一 川長

農園の初夏……松汀里

夏の陽光は山も野も、田も、畑も、濃青な一色にぬりつぶして、爽やかな果樹の香りに若人の血を逆流さしてしまふ。苗代の田のあぜ彼女らのかるいコーラスも、オタマジヤクシに誰からとはなしに並んでしまふ。都人の食膳を賑はす胡瓜の速成栽培は三、四月から現在にかけて一反で千圓の收穫をあげ、イチゴも松汀里の名札をつけて『どうぞよろしく』と京城の店頭に御目見得してゐる。茄子、メロン、トマト、胡瓜の香り、若人のくちびるを濃赤くそめて健康を誇らす採りたてのイチゴの味覺

（場所）松汀里副田農園　（撮影者）全南、光州カメラクラブ、小見山樹、向谷謙郎兩氏

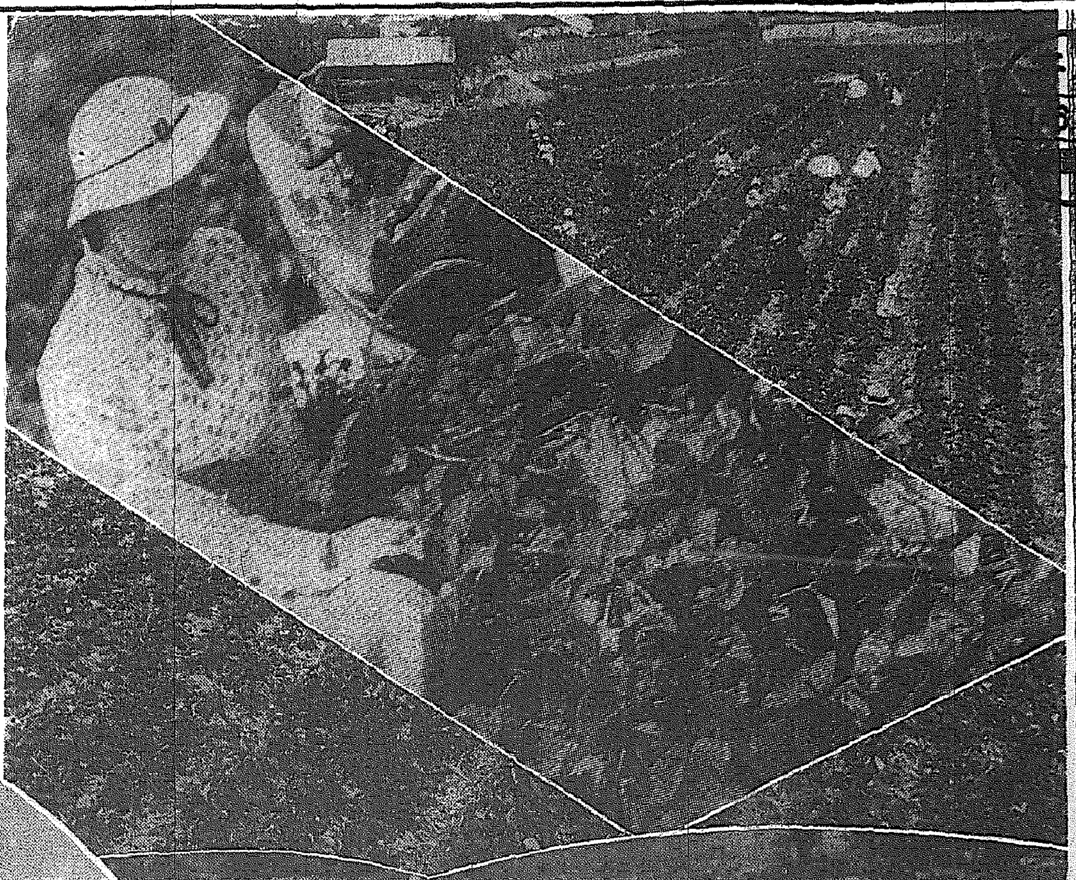

愚禿頭巾（39）

吉川英治作　山村耕花畫

越路篇

佛を見た弟子（六）

夕餉の煙りが露草に這ふ。

眞野は、厨の竈に火を焚き、鈴野はもう仄暗い流れで野菜を洗つてゐた。

もう初秋である。

暮るゝと急に、この山間は陰鬱になつて、寒かつた。

『……はての？』

里人に道を敎へられて、一途にこの小丸山へ來たらしいのであつたが、旅の老武士は、そこに働いてゐる卑しくない女性をながめて、こゝが配所であり僧の住居とは考へられないやうに、不審つて佇んでゐた。

狩衣のすそを旅支度にくゝり、襟の下には瑠の小貫が煌めいてゐた長やかな銀作りの太刀を、革紐で横佩きにし、それでゐて烏帽子をいたゞいた鬢の毛は眞つ白なのである、年齢はもう六十がらみに違ひないのだ、けれど足もとも身體も、壯者のやうにがつしりしてゐた

『ちと、もの承はりたいが――』

からいつて、鈴野のそばへ老武士は寄つて行つた。

めづらしくその言葉は、上方の語音である。鈴野はハッと默つて襷のまゝ立つた。

『はい……何ぞ？』

『つかぬ事を承はるが、親鸞聖人の御配所は』

『こちらでございますが』

『オ……やはり』

と、老武士は安堵したやうに、

『上人は、御在宅かの』

『おいでなされます』

『あれが、お入口か』

『いえ、厨でございます、どうぞこちらへお越しなさいませ』

小走りに、鈴野は先へ驅けてゆく――。驅けつゝも、

（誰方であらうか？）

不審でならなかつた。

玄關を訪へると、老武士は、額を解き、塵を拂つて、烏帽子の歪みをも正しながら、

『たのむ』

嚴かに訪れた。

居あはせた敎順房が、

『どなた樣でゐらつしやいますか』

と、眼をみはつた。

老武士は慇懃な會釋やらに卑しくない敎養と世に揉れた物ごしで

『突然おたづねして參つて、御不躾に思し召さうが、それがしは近江の住人佐々木三郎盛綱とよぶ者。――折入つて上人に御意得たう存じて、遙々これまで身ひとつで參つた者でござる。――おつとめの折とあらば、他の時にてお待ち申すも苦しうござらぬ、お取次だけを一』

と、行き過いてゐる會釋。

はつ――と敎順は胸に大きなものをぶつけられた氣がした。近江の佐々木盛綱といへばこの邊土にも知れ渡つてゐる源家方の豪族である。

あはたゞしく、奥へ告げに行くと、ちやうど廊下でぶつかつた西佛房がそれと聞いて、

『何、佐々木殿が見えたと』

つか〳〵と彼は玄關へ出て來たのである。そして仄明るい夕闇の框端に、その人の影を透かして見て、

『やあ』

と、なつかしげに云つた。

『三郎盛綱どのか。珍しい〳〵元の木曾の幕下太夫房覺明ぢや』

『えつ？』

と、盛綱は、意外な顏を見出して驚きながら、

『木曾の覺明ぢやと。……オヽ成程、世も變つたが、おぬしがかやうな所に居らうとは。さて〳〵時の流れは、思ひがけない事になる』

強力殺虫劑
日英佛伊專賣特許
アース

寸刻を爭ひます
今や皆樣の御家庭には蠅、蚊等の害虫の一團が時を得顏に遠慮會釋なく侵入して來ました
危險な病菌を撒布したり、安眠を妨害し而も皆樣の貴重な血液を貪り吸ふ恐るべきギヤングです
危險です、寸刻をあらそひます
直ちに退治て下さい
日本一強力殺虫劑アースとアース噴霧器の御備さへあれば常に清潔と朗な御家庭に致します

飛すな殺せ
蠅と蚊
家ダニ・南京虫も
みな殺せ

サイダ瓶型 四十五錢
ビール瓶型 七十五錢
特製 四十錢 七十五錢
壹入 一圓七十五錢 六圓五十錢

噴霧器 三十五錢
アース噴霧器は最も堅牢で而も優美です霧は極く微細で殺虫効力を經濟的に發揮します

全國藥店・百貨店藥品部にあり

軍用列車爆破事件は某方面の計畫的陰謀
事件の眞相漸次判明す

【天津三十日同盟】駐屯軍當局は軍用列車爆破事件發生と共に直ちに支那當局立會の下に現地調査を行ひ證據物件多數を蒐集した、田代司令官以下駐屯軍幕僚は右事件の結果に基き、二十九日以來鳩首對策を講究中であるが、事件の眞相漸次判明し某々方面の計畫的陰謀であることは疑ふの餘地なくなつた、今後重大化の恐れありと見られてゐる

北平方面に於る事態の再緊張
米は靜觀を續けん

【ワシントン三十日電通】北平方面に於ける事態の再緊張はワシントン官邊の注目を惹いて居る、恰も南北戰爭の記念日で休日のため當局の公式意見は明かにされないが最近の政府側の態度から推せばアメリカがこの際積極的に外交上の干渉を行ふやうなことは考へられてゐないものと見られる、即ちアメリカ人の生命財產に危險を生じない限り靜觀を續け、寧ろアメリカよりも重大なる利益を有するイギリスの出方を眺めようとしてゐる模樣である、而してワシントンの消息通筋はイギリスが北支に重大關係を有してゐることと、日本が對滿進出の足場として北支に優越勢力を保つて居ることが必然的に日英間の緊張を增大せしめるものだといつてその成行を注視してゐる

北平學生聯盟の過激なビラ

【北平三十日同盟】北平學生聯盟は五三〇記念日を期し排日デモを計畫し、學生團示威軍が出現せんとしたところ彈壓を受け解消に歸した、爾後北平の情勢は表面平靜だが、學生聯盟が作成したビラ標語には左の如き過激な文字が連ねられてゐる

一、支那駐屯軍增強絕對反對
一、宋哲元の系第二十九軍の南下反對
一、三日間の同盟休校と試驗免除

聯盟事務局は總會開催歡迎

【ゼネヴァ卅日同盟】アルゼンチーナ政府の臨時總會招集に關する公文書は聖靈降誕祭休暇明け後正式に聯盟事務局に提出する筈であるが、聯盟總會招集は現下の混沌たる聯盟政局を明朗化するに效果あるものとして一般に好感をもつて迎へられてゐる、右に關し事務當局は三十日午後左の如く語つた

臨時總會招集に關するアルゼンチーナ政府の要請通牒は公式に未だ事務局に通達されてゐないしかし臨時總會を招集すれば現下混沌としてその歸趨を知らぬ情勢明朗化に效果あるものと信ずる

伊政府の態度

【ローマ三十日同盟】イタリー外交界はアルゼンチーナ政府の臨時總會召集の要請に關連し三十日午後次の見解を披瀝した

聯盟理事會で制裁撤回問題を討議するのは策の得たるものでない、しかも九月の總會でまたまた會議が延引となれば事態は愈よ危險である、故にアルゼンチーナ政府の要請を容れ總會をして本問題を討議せしめ、理事會をして今迄の組織を再吟味、方向轉換の機會を與へることとなれば頗る時宜に適する譯である

蕭天津市長辭表を提出

【天津三十日同盟】天津市長蕭振瀛氏は三十日午後國民政府に對し辭表を提出した、蕭振瀛氏は天津市長就任以來北支財界の更生に大いに努力、更に冀東自治政府と國民政府との間に微妙な役割をつてゐたものにならず遂に辭表を提出するに至つたものと云はれる、又天津公安局長程錫庚氏も蕭振瀛氏と共に辭職する模樣で、これに伴ひ冀察政權の間に相當異動あるものと見られてゐる、尚ほ天津市長後任は冀察委員兼外交委員長陳中孚氏の呼聲が高い

政友會相談役の顏觸れ

【東京電話】黨務革新を目標に新幹部組織に大改革を斷行した政友會では黨活動の中心たる政務調査會の役員及び總裁の新諮問機關たる相談役(或は顧問の名稱を用ふ)の人選を行つてゐるが、政務調査會の會長には砂田重政氏を起用することに內定し、近く總裁より指名される筈で、相談役についてはその定員を大體二十名として前衆議院議員を中心として衆議院議員より十四、五名位貴族院議員より五、六名選ぶ豫定でその顏觸れは左の如くである

岡崎邦輔、川村竹治、芳澤謙吉、小久保喜七、若宮貞夫、井上匡四郎、加藤久米四郎、植原悅二郎、熊谷直太、東武、宮田光雄、菅原傳、小川平吉、小本梅二郎、前田米藏、三土忠造、島田俊雄、大口喜六、その他數名

遙々息子を賴つて來た老夫婦の奇禍
朱安で列車から降りんとして振り落され生命危篤

【仁川電話】熊本縣葦北郡以下不詳有田安一氏(こ)及び同妻ナツさん(こ)は三十一日午前十一時十分京城發列車で朱安に到着、下車せんとした際誤つて昇降臺から線路上に振り落され、安一氏は右大腿部、ナツさんは左腰から何れも切斷された、直ちに仁川の道立醫院に運び込み應急手當中であるが兩名とも生命危篤である、なほ兩名は朱安驛貨物出張所勤務の息子留一君(こ)宅に轉居のため遙々故鄉から來鮮したもので、下車の際ナツさんが足が立たないため安一氏が背負つてゐたが列車が動き始めたので慌てたため轉落し奇禍に遭つたものである

今や照明は トウランプ時代
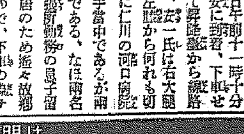
トウ
東西電球株式會社

某中等學校の入試に不正?
本町署活動!

京城本町署ではかねてから府內某中等學校での今年三月入學試驗に何か不正あることをききこみ內偵中、たま/\確證があがつたか卅一日日曜日にかゝはらず二見司法主任出署、學校書記を召喚取調べてゐるが重大視されてゐる

國史、修身、公民科の標準教科書を編纂
定價も出來るだけ引下げる

【東京電話】文部省では國體明徵の徹底を期する一方策として中等學校教科書の國史、修身、公民科に就き標準教科書を編纂することとなり近く新任圖書編修官を任命すると共に、斯界の權威を網羅する編纂委員會を設置することになつてゐるから右教科書編纂については從來これら教科書を發行してゐた民間出版業者と種々利害關係あり、第六十九議會の豫算分科會において政友會の木村正義氏よりこれが發行並に販賣に關して質問があつた際、平生文相は特に民間出版業を壓迫せざるやう善處する旨言明した程であつた、標準教科書の編纂は全部國史、修身、公民科の出版業者の資本合同を行ひ右教科書の發行機關を確認し、出版上道義を期する筈である、尚ほ中等教科書はこれを國定教科書に比較すればかなり高價に失し暴利をむさぼつてゐるきらひあるため今回國史、修身、公民科の三教科書は從來のものより出來るだけ定價を引下げ、その他の中等教科書の定價引下げを促すこととなつた

總會招集提唱伊太利の指金
倫敦外交界の意見

【ロンドン卅日同盟】アルゼンチーナ政府は突如六月の臨時總會招集を提唱したことに就し種々憶測が行はれてゐるが、ロンドン外交界の意見は概してイタリー政府の裏面運動により、アルゼンチーナ政府を動かしたものといはれてゐる、その根據として傳へられてゐるところを綜合すれば次の通り

一、最近ロンドン駐箚イタリー大使グランヂ氏はイーデン外相を訪問、イギリス、イタリー兩國間の緊張緩和のため會談を遂げた事實あり、しかもグランヂ大使は殊更對伊制裁即時撤去を固執せず、他に合理的方法を講じて事態の明朗化を期する態度に出たことは臨時總會を通じて自國の立場を有利に導く自信があつたものと見られる

一、即ちアルゼンチーナ國以下中南米諸國は對伊貿易關係上制裁即時撤去を主張してをり、その先鋒アルゼンチーナ國をして總會招集を提唱せしめ、

特高警察網を擴充し機能を活用!
新指導精神大體決る

【東京電話】內務省警保局では戒嚴令解除後における全國の治安維持について、二・二六事件の苦き經驗に鑑み、軍當局とも數次に亙り打合せを遂げこれが對策を講究の結果、愈よ特高警察網の擴充を圖ると共に全國の特高警察官に社會情勢の正確なる認識を把握せしめんとしてゐる、特高警察の活動新指導精神は大體左の如く決定、來るべき地方長官會議並に全國警察部長會議においても特に強調指示して戒嚴令解除後の全國治安維持の確保に最善の努力を傾注することとなつた

一、思想運動取締に關し飽まで大義名分を正しうすることを指標とすること
從つて右の內容如何を問はず苟も目的手段において國體の本義に悖り國家憲法に反するものは斷乎これを取締ること
二、過般の不祥事件の事例に鑑み怪文書の取締に關し思想の影響を一掃すること
三、外謀を防禦し邪教取締を強化すること
但し社會運動の指導取締に關しては從來の方針を踏襲し何等變更の必要を認めず
一、農民運動の動向を察知し豫防警察に留意すること
五、社會情勢に對する認識を深くするため、警察官に對する教養訓練に關し一層留意すること

エ國の銀其他輸出を禁止
伊太利政府が

【アヂザ・アベバ三十日電通】イタリー政府はエチオピアの銀その他貴金屬の輸出を禁止する旨三十日發表した

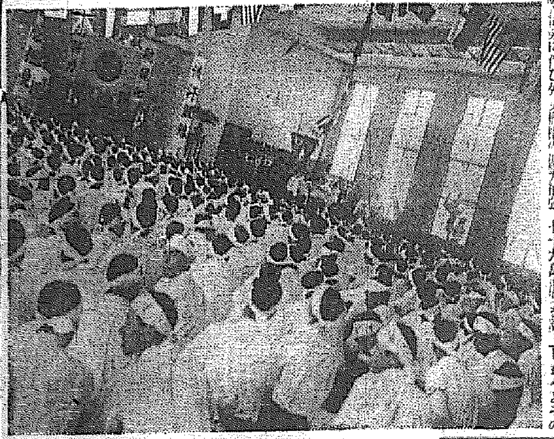

外務省の機構擴充
今夏より漸次實現
通商關係充實が主眼

【東京電話】外務省では最近の國際情勢に伴ひ外交機關の擴充強化をはかるため追加豫算として二百七十九萬圓餘を計上し着々とその具體化を急いで居たが過般の特別議會で協贊を得たので今夏頃より漸次實現を見ることゝなつた、今回の外交擴充は通商戰線の異常に備へるため通商關係の充實を主眼とする左の如きものである

一、通商局の擴充
一課(總務課)を新設し書記官一名、事務官五名、技師一名、理事官二名、屬七名を增員し通商條約の締結その他の通商政策の事務を管掌せしめ、漸次複雜化しつゝある通商交渉に備へしめる、同課は八月一日より實現豫定で課長には現條約局第一課長小林龜久雄氏を充てる方針である

一、在外通商機關の擴充
商務書記官四名、商務官補三名、商務副領事七名、商務書記生一名を增員し、南米、近東、南洋等最近通商關係の重要地を中心として各地に配置する方針であるが、駐在地については商工省貿易駐在員との關係上、目下外務、商工兩當局に打合せ中である(十一月より實現)

一、南洋課の新設
歐亞局第三課として南洋關係の商務を擔當する南洋課を新設し書記官一名、事務官二名、屬官四名を增員、南洋の生命線として重要視されて來た對南洋商務を管掌せしむ(八月より實現)

一、在外公館の擴充
フインランド公使館及びベルギー領事館、牧丹江、チャムスク、山海關各分館の新設(十一月より實現)

一、經理及電信事務の改善
會計制度を確立するため經理官制度を新設し經理官一名を增員す、暗號電報の秘密保持のため電信官一名二名を增員する

修養團朝鮮本部大會
盛大に舉行さる

修養團朝鮮本部大會は蓮沼主幹を迎へて卅一日午後一時から府民館で盛大に舉行された、先づ門田理事の司會で汗愛運士の運精祭を行ひ、蓮沼主幹の手から各副に新體旗を授與の後大會に移り、總督の告辭(富永學務局長代讀)京畿道知事、遞信局長、京城府尹等の祝辭電報並決議あつて參觀者六百餘名に多大の感銘を與へ萬歲三唱の後同三時半會を終へ引續いて蓮沼主幹、牧野理事の講演あつて午後四時半散會した(寫眞は同大會)

選擧界明朗化の目的貫徹に邁進
選擧法の改正と取締當局の方針

【東京電話】改正選擧法は種々不備の點が存在することが明白となつたので、政府は特別議會における口約に基きこれが補正に手を染めることとなつたが、一面において政界淨化の上にもたらした效果が少くないので、取締當局はその趣旨を尊重し選擧界および政界明朗化の目的貫徹に邁進する方針で臨んでゐる、即ち改正選擧法施行と取締の勵行によつて選擧に要する費用は從來に比べ著しく低減し、實際においては法定額以內の經費で全部を賄つた候補者も多く、各候補とも無理をし金策に狂奔する必要がなかつたので

一、政黨および個人の選擧費用調達にからまる選擧情弊が緩和された

一、選擧費用の低減は慧いて政治家の醜行爲を抑止することとなり、議員各自も金錢關係の制肘から脫れ得る關係上、政黨の淨化が期待されるばかりでなく積極的に自由な立場に立脚し、公明な所信を披瀝し得ることゝなるから、議會そのものゝ本來の面目に立ちかへつて憲政の發達を遂げ得ることは明白である

よつて取締當局は選擧の公正を阻害しない程度に選擧運動の緩和をはかり、惡質選擧違反を取締り選擧費用低減を眼目に、縱いては選擧界淨化の實を擧げ補正を加へる方針で進んでゐる

曾我廼家
五九郎
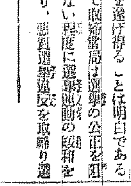
壹日 日のべ初日賣切
五月卅日(土)初日賣切れ
同卅一日(日)
六月一日(月)
二日(火)
三日(水)
會場 京城劇場

五九郎一座の至藝に爆笑

十餘年振りに來城京城劇場の舞臺を飾つた曾我廼家五九郎一座の初日卅日は、遞信局貯金管理所の總見で滿員、一座の至藝に觀衆は爆笑の洪水となり何れも十二分に滿足、盛況であつた、尚ほ開演は午後五時半からである

華山へ華山へ嬉しいハイキング

美しい森、涼しい道、初夏の微風をきつて半島第一の人工森林華山驛へハイキング、卅一日午前八時京城驛を埋めた數百の人々、何れもはつらつたる元氣な姿だ、午前八時廿分六百餘名を乘せた京日ハイキング列車は一路華山へ

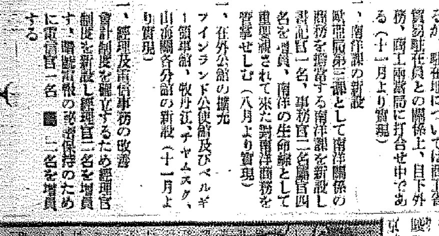

卅一日の概況

天津附近に弱い低氣壓があります、黃海から朝鮮は高氣壓に掩はれ支那滿洲、朝鮮の天氣は何處も好晴であります、本邦方面は臺灣沖に七四〇粍の優勢な低氣壓があつて東進して居りますので臺灣から北海道迄一般に天氣悪く近畿地方から東北地方南部にかけて何處も雨、殊に低氣壓中心附近は風雨が募つてゐます、只九州は次第に晴れて來ました、又樺太は何處も霧が發生してゐます、鮮內の氣溫は雄基が四度半年より高い外何處も一度乃至二度の低目を示し、內地も一、四度の低目であります

京城地方 (今晚)晴れ後曇り (明日)同じ
仁川地方 (今晚)風弱く晴 (明日)風弱く晴後薄曇
京城溫度 (三十日)最高廿度六 最低十二度四 (卅一日正午)廿四度三

全般天氣豫防 (1)

黃海 京畿 忠南 忠北	南東乃至南西の風弱	初めは雨後に晴る
全南 全北	東乃至南の風弱く	晴
慶南 慶北	東乃至南の風弱く	晴
平南 平北	南東乃至南西風弱く	晴れたり曇つたり
咸南 江原	南東乃至南の風弱	晴
咸北	西乃至北の風弱く	晴れたり曇つたり

今晚のラヂオ

六時、連續童話劇ボンボコ(大)BKコドモサークル ▲七時三〇分ヴァイオリン獨奏(大)ジャック、チイボー ▲八時舞台劇「龍因法師」(東)澤村納子外 ▲八時五〇分浪花節(大)東天晴、天紅

一日より五日まで……
本年流行優秀の新柄を豐富に取揃
夏物新柄大賣出し
東京中形、しぼりゆかた、ひとへ帶
名古屋帶、丸帶、銘仙、お召、絽羽織
京染呉服、白生地
京城本町二
(秩) ちゝぶや本店

夏の呉服大廉賣市
一日より五日まで
新柄を豐富に取揃へ
大廉賣をいたします
平田百貨店呉服部

盛夏用呉服品揃
二階呉服部
明一日ヨリ
うすもの呉服賣出
明石上布絹麻小紋の會
ゆかたの本染と捺染比べ
(御當選のお方に本染ゆかた進呈)
御婦人用雨コート賣出し
夏の婦人洋裝大會
サンスーツ賣出し
(强い子は日光と土に親しむ)五十錢より二圓まで
二階 三階
帽 一
マ 均
ナ
パ ¥5.00
本

紳士用
バームレインコート
¥8.50より各種
婦人用
レインコート
¥7.80より各種

水遊び土遊び
玩具豐富品揃
三階
丁子屋
京城南大門通

海軍參謀長會議
無條約に處する最高方針協議
時局がら注目さる

【東京電話】本年度海軍參謀長會議は來る六月五日より十二日まで一週間省内會議室において開會伏見軍令部總長宮殿下を初め奉り永野海相、長谷川次官、嶋田軍令部次長、豐田軍務局長其他關係官竝に（聯合艦隊參謀長）以下各參謀長出席

第一日は開會劈頭伏見總長宮殿下の御訓示あつて議事に入ることとなつてゐる、しかして海軍としてはイギリスがロンドン條約による建艦案總噸數四萬噸保留増加の申出でをなすと共に將來海上兵力增强を企圖しアメリカまた平時未曾有の感大海軍豫算を議會に實行に着手してゐる現在の國際情勢に鑑み明年度より新軍備補充計畫を實施せねばならぬ際であるから本年度の參謀長會議は一九三七年以後の無條約狀態に對處する帝國海軍の最高方針に寄與するところ甚大なるものありとして頗る重視されてゐる

パリ勞働大爭議

【パリ二十九日同盟】二十六日から始つたパリ金屬工六萬の勞働大爭議は、フロクサール勞働相以下關係當局の斡旋により安協成立と見られてゐたが、二十九日早朝化學工業勞働者も參加した結果總數八萬に達し建築土木業者にも波及新中土木業では明年度世界博覽會の各工事場の現業員が全部罷業に參加盛んに氣勢をあげてをり、建築土木業の同情罷業も有力視されてゐる狀態である

パリ大罷業
政府當局苦慮

【パリ三十日同盟】フランス政府は二十九日夜緊急閣議を開催、パリの勞働爭議に關する對策につき重要協議を遂げたがサロウ首相を初め社會黨首領ブルーム氏等大黨の調停にも拘らず二十九日深更に至るも解決の曙光を見出すに至らない、罷業範圍は刻々擴大の傾向を示し二十九日夜半における參加工場數四十四、罷業人員約九萬人に達した、罷業は既に飛行機製作會社、彈藥會社等軍需工場の核心に及びこれら工場は何れも罷業團に占領されてゐるためフランス政府當局は苦慮の色が濃い

宋、抗日勸告
二大學は同盟休校

【北平卅日同盟】國立清華大學は卅日より五日間、また國立北平師範大學は卅日より三日間同盟休校に決定直ちに實行に入つた、同時に宋哲元氏は冀察第廿九軍に對し抗日を勸告した秘密文を配布した學生運動は益々惡化の兆あり

高氏北上

【上海卅日同盟】高宗武氏は廿九日朝機密裡に飛行機で南京より北平に向つた高氏の北上は重大使命を帶びるもので高氏は張群氏の意を受けて過般來南京で國民政府と數次に亘り折衝更に上海で宋子文氏とも會見十分日本側の意向も打診し國民政府中央部としての成案を得て北上したもの、如く今次の北上により北支政權に重大變更を齎すものと見られてゐる

天津市長等免職

【北平三十日同盟】冀察政務委員會は二十九日夜突如天津市長蕭振瀛氏及び天津海關監督林世則氏を罷職するに決定した、但しまだ正式に發表されず後任も未定である

金剛山で映畫
鐵道局で計畫を樹つ

鐵道局では金剛山をして世界の金剛山として世界の觀光客を一手に引受けようとする宇垣總督の提案に對し本府主務局では愈よ具體案作製に力を注いでゐるが、鐵道局でもこの金剛山の紹介宣傳に努め大々的宣傳映畫として金剛山の奇峰、奇岩を背景としてP・C・L又は新興キネマの俊秀俳優に、城大山岳部員を總動員してトーキーに收めることゝなつた

京都帝大の夏季講習會

京都帝國大學に於いては來る八月一日より八月迄第二十七回夏季講習會を同大學に於て開催するが、講師は同大學の教授を網羅し、大々的攻の十九科目の主題に就て講演を擔當する筈である、聽講希望者は七月二十日迄に同大學に申込まれたしと

朝鮮の御土産は 富田商會へ

五百萬圓を投じて
美術館を建設
舊貴族院に計畫す

【東京電話】公立美術館の設立問題で平生文相は過般來各方面と折衝を重ねてゐたが大體廣田首相及びその他閣僚とも諒解が出來たので之れに要する經費を昭和十二年度文部省豫算に計上することになつた、その總經費は大體

五百萬圓位 の豫定でこのうち政府支出金は約半額の二百五十萬圓でその他の二百五十萬圓は一般民衆の篤志家から寄附させる方針である、この國立美術館には明治、大正、昭和の三時代に於ける文展、帝展の傑作を政府買上品として買上げてゐる各美術品は勿論のこと今後の傑作も毎年之れを政府で買上げ

常設美術館 として陳列し一般の觀覽に供せしめる外これらを永久保管のため徹底的な方法を講ずる方針である、而してその方針は舊貴族院の建物の跡に六、七層の立派なものを建てゝ之れには現在の貴族院議場にある玉座及び明治天皇の御學問所等も保存する方針である

無理心中(未遂)
女の下腹部に斬つけ
自分もその場で割腹

【平壤】府内柳町二九鋪木商永安鏡藏方雇人金正資(二七)は嘗て同町九の販賣組合仲居某サキの長女湧子(二七)に想ひをかけ、屢次結婚を申込んだが拒絶されたのを恨み、卅日午後十一時廿分頃再びサキの不在中湧子一人のところに侵入結婚を迫つたが、あつさりはねつけられて逆上し、所持の日本剃刀で湧子の下腹部に斬りつけ

蘇聯の結婚制度に
廻れ右の法律
出來た子は心配するな!
產め!墮胎相成らず

ソヴエート政府は五月廿五日中央執行委員會の決定を以て、從來の結婚法を改正し、離婚禁止、姙婦に對する扶助を規定した一聯の法案を發表した、十月革命以來勤勞婦人を經濟的、家庭的隷從の下から解放して、男子と同等新社會建設に役立たせるため、ソヴエートでは、所謂自由結婚法なる制度を施し、世界の婦人運動に熱心なオバさん達をして羨望に湧ばせたものだが、今度の改正では結婚はすつかり難しくなり墮胎などは以ての外、須らく多產すべしといふ百パーセントの轉向を示すことゝなつた、今、結婚法改正の內容を一瞥してみよう

△ 革命後內外の窮迫した事態を引受けて惡戰苦鬪した時代にあつては、ソヴエート人は夫婦生活こそすれ子供を生む丈けの暇も餘裕もないといふ有樣!從つて墮胎は公然許されてゐた然し第二次五ヶ年計畫も終りに近づき生活にゆとりの出來て來た今日、子供は次の時代のために不可缺であり、片々インチキ墮胎で命をとられる例も少くない、そこで今後は出產が母體を危險に陷れる場合を除き、墮胎は一切禁止と言ふことになり、非合法的墮胎を行つた醫者、或は行はせた相手の男は一年乃至二年の懲役に處せられる、同時に墮胎した婦人は裁判所に喚ばれてお目玉を喰ひ、度重れば三百留以下の罰金に處せられる

△ 愈々皆が子供を生み出すとなれば設備もそれ相應に擴げなくてはならず、一九二九年正月迄に產院を四萬二千に大激增し、託兒所、幼稚園も大々現在數の二倍から三倍になる豫定

七人以上の子供には八人目から補助料年額二千留を五年間給與し、十二人目からは五千留を給與する、だから子澤山とて心配は無用、どし〳〵生めや育てやと言ふ譯

離婚も今迄みたいにお手輕に行かず、登錄料の値が上つたばかりか別れた子供に對する扶助料、離別規定も嚴重となつてゐる

△ かつてコロンタイ夫人の小說『赤い戀』『三代の戀』で示された自由奔放な戀愛、厭になればサラリと別れると言つた風習が、ソヴエート人一般の戀愛、結婚觀だと見られた事もあつたが、國內商業、軍人の階級制、さてはダンスから家庭裝飾迄が復活したやうに今亦『結婚の神聖』が一切の古きものを破壞し盡した筈のソヴエート當局によつて唱道されるのは面白い現象である國內勞働力の需要に應へて、やがて出產界にも『スタハノフ主義者』が現はれ、多產レコードを廻つて資本主義諸國の出產率に挑戰することゝならう

第二次公債の
低利借替と
財界方面の觀測

【東京電話】第二次公債の低利借替に關し、財界方面では大要左の如き觀測を下してゐる、即ち今回の借替方針を見るに舊債所有者には九十七圓五十錢となしこの間五十錢のプレミアムを附することになつたのは舊債が餘りに早目に償還されることになるので、舊債所有者は相當の痛手を免れず之が打擊を考慮する一方乘替應募者を優遇し以つて矢繼早に政府の五分利債借替方針に順いて圓滑に遂行せんとする意址の下に第一次、第二次、第三次同樣、第一次の乘替成績も好調を持續させるべく苦心を拂つた一端が伺はれる、又利廻りに於ても乘替應募分は三分七厘と前回に比し稍ね四毛二糸方の反騰を示してゐるが、之に依つて直ちに金利の逆行乃至は政策の變更を云々するが如きは當を得ざるもので、寧ろ之は今後巨額の乘替並行を控へ金利の急速な下降に依る財界への衝擊を避くる爲め政府の低金利政策の漸進性を證明したものであり此意味に於て政府のやり方は頗る巧妙且つ穩健であるとなし一般財界に對する悪影響は今後に於てもなく好感を以つて迎へられてゐる

春川邑長 就任披露

【春川】新任春川邑長劉潔誠氏は廿八日午後四時から公會堂に官民百數十名を招待披露宴

松の實キャラメル

新義州の火事
永安製材所燒く

【新義州電話】卅一日午前零時二十分新義州新町永安製材所より發火、風は無かつたが發見が遲かつたのと水道不便のため火は見る見るうちに燃え擴がり、一時大火を思はせたが新義州消防隊を始め安東消防隊の應援による必死の努力の結果、事務所を殘し製材舊に木材を燒失して午前三時鎭火した、損害六萬圓、保險二萬三千圓を附してゐた、原因不明で目下取調中

ギナス氏聯盟
總會召集要求

【ジュネーヴ廿九日同盟】アルゼンチン代表ギナス氏は本日午後一時アブノール事務總長と會見、聯盟總會召集に關する本國政府の通牒を手交するに決定した、右通牒においてギナス代表は聯盟總會は一九三五年十月十一日以來未だ會議を閉ぢず、現に休會に入つてゐるに過ぎぬ旨を指摘し、特に一、イタリー政府に對する制裁案の善後措置 一、イタリー政府のエチオピア帝國併合の結果に基く新情勢の檢討 一、國際聯盟機構改組の三項目よりなる議題を提出、至急總會を要求する方針と解されるアブノール事務總長は以上の通牒を接受すると共に總會議長代理ベネッシュ大統領並に理事會議長イーデン外相に通牒正文を移牒、三巨頭協議の結果總會を召集するや否やを決定する段取りである

後藤又兵衛 (21)
大島伯鶴演　中江正美畫

古寺に幽靈

スルト、作八といふ男が、

『一體、隣村の長平が、何處で幽靈を見たといふのかい』

と訊いた。源十が、

『笠間の仁光寺といふ古寺の中で見たさうにやが、長平どんばかりでなく、隣村の者は、四五人見に行つた者があつて知つてゐるぞ……』

『……噂に、仁光寺には幽靈が出るといふ噂だが……』

『さうかのウ、やつぱり幽靈なんてあるものかのウ。一體、その幽靈は、男か女か?』

『さア、長平どんの話によると、お寺の住職が化けて出るといふことだが……』

『えゝ坊さまの幽靈か、それは又珍しいでござるな』

話合つてゐたのを、先刻より興味を以て聽いてゐた又兵衛が、

『只今の、幽靈の話は全くであらうか』

と訊ねた。スルト、源十が、

『全くでございますよ。お武家さま。長平どんは、嘘をいふ男でないだから、確に幽靈が出るでござりますよ……それは、笠間の仁光寺といつたら、モウ五年も前から無住になつてゐますで、時々、お化の出るといふ事はありましただ』

と、いふ。又兵衛が、

『ほう、そんな噂があつたか?事實幽靈が出るとしたら、それは珍しい話ぢや……自分はまだ幽靈といふものを見たことがないから、如何で御座らう?その古寺へ見屆けに參り度いと思ふが』

『それは駄目で御座いますよ。そんなことをしたら、御武家さまは幽靈のために、嚙め殺されてしまひますだ。まア〳〵、止したはうがよう御座いませう』

と、云ふ。又兵衛は笑ひ乍ら、

『幽靈に、嚙め殺されゝばそれ迄のこと、全く、そのやうなものが出るか否か、確めて見たいと思ふが、誰方か、その笠間とやらへ案內して下さらんか』

と、かういつて人々を見廻した時に、又兵衛の隣に坐してゐた彌三治が、

『後藤さま、それはお止めになつたはうがよう御座いませう。貴君の御身に、萬一のことがあつては成りません』

と、止めた。又兵衛は、事なげに笑つて、

『いや、御心配のほどは忝けないが、これも武道の修行となる事ぢや、是非、その幽靈を見屆けて參りたいと思ふ。時にその笠間までは何のくらゐあるか……』

『左樣で御座います、此處から一里餘り先の山麓になつて居りますが、それは晝でも化物の出るやうな淋しい處で御座います……』

と、いふ。しかし、誰もその幽靈の出る寺へ案內しようといふ者はなかつた。ソコで、又兵衛は、なほも人々より地の理を詳しく聞き取り、この日は彌三治の家に引取りましたが、翌日、日の暮れ前に甲斐々々しく身支度をして、村から一里ほど北にあたる笠間を指して出て來た。家を出る時、彌三治から握飯と酒の用意をして貰ひ、教へられた通りに彼の古寺まで來て見ると、山門は傾き、石は地中に半ば埋まり、それは見る影もなき廢寺になつてゐる。

なる程、これでは、噂どほり、化物が出るかも知れぬと思ひながら又兵衛は、暫時寺の前に立つて眺めてゐたが、モウ此の時は日も入相に近くなつてゐた。

四邊は寂として猫の仔一匹ゐない。人家からもかなり遠ざかり、寺の背後は、かぶさるやうに樹木の深い山になつてゐる――

一日より 七日まで

三中井の

サービス週間

御願

日頃御愛顧の皆樣へ「よりよき奉仕」の
強調に一日より七日間をサービス週間
と定め皆樣の腹藏なき御教示をお願ひし
後日の參考に資したく何卒御贊助御支援を
懇願申上げます

夏の百貨大市
全店

よろづ夏のお支度に……呉服・洋服・雜貨・洋裝品
家具・家庭用品等
涼味溢るゝ季節百貨の……◆特別大奉仕◆

於 六階ギャラリー

今夏うすもの界の寵兒

コーラン涼紗 大福引 景品付 宣傳大會

一日より 七日まで

蔭映す水面の涼感にも優る……盛夏のお召料
生地・柄・値・三拍子揃つた斯界の逸品

一反 五圓五拾錢

お買上げ一反毎に抽籤券一枚進呈

大福引
一等 籐椅子五點セット 一本
二等 夏夜具一流 二本
三等 夏厚風 三本
以下 總當り大景品

食料品 特賣デー
一日當品限り
一階

三中井

今月の公休日は八日(月曜)

● 英數國漢地歷 ノーシン
思索がまとまらぬ 豫定通り進まぬ 覺えにくい ソンナ時にはすぐ
なのまれよ◆頭腦の疲れは恢復し頭重や眼精疲勞は消え失せて勉强が
愉快に進む◆試驗準備には最も好適◆どこの藥店にもあり

拜啓　新綠の好季節と相成候處高堂益々御盛榮の御趣賀の至りに存じ奉り候
陳者私共一行此の度久方ぶりにて御地へ出演仕候に就ては一座粒選の人氣者のみを集め藝題も御目新しきものを取揃へて座員一同熱誠をこめて相勤めきつと皆樣方の御贔屓を回轉していただく抱負を以て一生懸命に力演仕るべく候間何卒御家族樣は申すに及ばず御親友御近所樣方御誘ひ合され賑々しく御來觀下され度此の段御案內旁御願申上候

上候

曾我廼家五九郎　再拜

サツポロビヤホール米作壽起燒の開店滿三週年を迎へましたので三週年記念興行として京城劇場で五月卅日より六月三日迄開演致します。

演藝案內

京寶館
一日より三日間
蒲田特作第一回作品 御前樣シリーズ 原作・關口伏見晃・監督五所平之助・齊藤達雄・高杉早苗・大日方傳主演
オール・サウンド **左うちわ**
坂本武・小林十九二・飯田蝶子・突貫小僧・吉川滿子・新井淳・山口勇・加藤精一共演
日活特作 清水次郎長生誕百廿年祭記念映畫 中川信夫監督作品 市川右太衞門・南光明・白石明子主演
オール・サウンド **東海の顏役**
河上君榮・高松錦之助・武井龍三・高堂國典共演
蒲田特作 原作篠山吟葉・監督宗本英男 花井一郎・結城一郎・浪花友子・龍崎一郎共演
血染の制服

京城劇場
ノンキナ父さん、唯しも知つて居るでせう其のノンキナ父さんが京城劇場へ來演する事になりましたどうぞ御歡樂の夕を京城劇場に求められん事を
曾我廼家五九郎
プログラム
一、ポスターの娘
二、お月樣が笑つている
三、水戶黃門と喜劇の翁
等々抱腹絶倒のプログラムを持つて三十日から蓋あけをします御期待あらん事を

團成社
五月卅日封切 每日二回午前十時四〇分 午後一時半 六時半
ユニヴァーサル超特作映畫 ロイト・C・ダグラスの名著 ジョン・M・スタール監督 ロバート・テイラ アイリン・ダン主演
愛と光
映畫の『第九交響樂』は是だ!苦惱に打ち克つて遂に勝利の彼方清淨な歡喜の讚美の世界に繰るベートーベンの世界にも等しき崇高なる藝術の完璧を示した大作
コロムビア超特作映畫 ハーバート・マーシャル ジーン・アーサー レオ・キャリロ主演
夢の並木路
ウイリアム・A・サイター監督 水溫む春の宵とある公園のベンチで囁やかれた夢多き甘美な物語 夜の出來事を凌駕する傑作だ!
日活特作映畫 黑川彌太郎主演
さむらひ鳩

松竹座
黃金町 六月一日より四日まで四日間上映 舊劇大衆料金十錢 午後一時迄は小學生に限り五錢
日本版 **お洒落の王樣**
ビクタ映畫社共同製作 アレキシス・グラノウスキイ監督 エミール・ヤニングス主演 シドニイ・アオサツクス・ヨセノゲロ助演
唐草太平記
木ノ下双葉、五十鈴桂子、片岡左衞門、阪東太郎共演 極東映畫社提供 椎名龍德先生原作 監督松本良二
現代悲劇『忍び泣く少年の悲哀』
生きる悲哀
夏川靜江、佐々木積、六條波子共演

若草映畫劇場
五月卅日より六月三日迄特別公開 晝夜三回興行映畫大會正午開演入替無し 各等大人五十錢・學生三十錢均一
次週上映……メトロ『踊るブロードウェイ』『バード少佐南極探險』
▲東日・大每國際ニュース
▲フォックス映畫超特作日本版
テンプルの小聯隊長
監督ダヴィッド・バトラー

京城影場
オール・トーキー シャーリー・テンプル・ライオネル・バリモア主演 テンプルが老名優バリモアと伍して堂々役を照倒する熱演
▲メトロ映畫部特作日本版
孤兒ダビド物語
ジョージ・キューカー監督 フレデイ・バーソロミュウ ライオネル・バリモア W・C・フィールヅ主演
▲メトロ漫畫『蛙の音樂舌行』
文藝チャールス・ディケンス不朽の名著映畫化
一火事だ火事だ

浪花館
松竹映畫 全鮮封切 京城本町一 五月二十七日より六月二日まで
上映時間表
	第一回	第二回	第三回
漫畫	一二、〇〇	三、一〇	七、〇〇
チンドン屋の娘	一二、〇六	三、一八	七、一〇
お伽行進曲	一、二〇	四、三九	八、二五
初姿出世街道	一、三九	四、五〇	八、四〇

▲漫畫 第一映畫トーキー ▲チンドン屋の娘 月田一郎・衞川利枝 ▲お伽行進曲 松竹京都トーキー ▲初姿出世街道 市川右太衞門 岡田靜子

大尉の娘
オール・トーキー 水谷八重子・井上正夫主演 コロムビア社超特作日本版
弓矢莊の慘劇
原作・監督ラムバート・ヒヤリー氏 探偵映畫の巨篇
ロビート・アーレン・フロレンス・ライス主演 新興キネマ京都撮影所特作 原作三田一・監督際田潤一
オール・サウンド **浪人囃子**
大谷日出夫・鈴木澄子・毛利峰子主演

喜樂館
日活直營 京城本町 五月廿七日より六月貳日まで七日間 喜樂館最大の良心を以つて贈る 洋・邦・名篇二篇
現代劇は日活が人生劇場以上の文藝の香りと製作良心を以つて放つ純文藝トーキー映畫の第二彈
W・E・オール・トーキー
〃情熱の詩人啄木〃
監督熊谷久虎・島耕二・黑田記代・小杉勇・瀧花久子主演
一生を貧困と病苦に惱まされながら新しき時代精神に生き拔いた情熱の詩人啄木の兒
洋劇はフランス・G・F・C超大作 マルセル・レルビエ監督
〃榮光の道〃
『外人部隊』『モスコーの一夜』ピエールR・ウイルム『あかつき』『桃源境山』のケーテ・フォン・ナジイ主演
義勇!壯絶!祖國のために名譽も戀も棄てた、若き士官の肉彈戰!
每日午前拾一時半開館セル・ロル三回興行中です

中央館
新興キネマ特約 廿七日から大公開
果然!待望の名篇遂に來る!商都を震撼した驚異的興行の物凄い盛況なせる此芝居とは又違つた面白さと興趣をもつた、年一度の得意な名篇を是非御覽下さい!
晝夜三回興行(午前十一時四十分) 新興キネマ東京撮影所超特作 松竹興行現代劇部藝術座・新興キネマ合同作品 原作中內蝶二・脚色森田信義・監督野淵昶・撮影青島順一郎

朝日座
京城本町五丁目 五月二十八日より五日間
大阪娘文樂人形 **吉田光子一座**
淨瑠璃 興業 吉田榮子、吉田好子、吉田絹子、吉田君代、吉田かな子、吉田照代、吉田光子、吉田益子…… 大阪文樂座人形劇に付正五時開演
主催 [illegible]

おみやげ專門 京城本町 朝鮮館

朝鮮郵船出帆
○北鮮新潟直航
長白山丸(重量三、五三八噸)
[illegible]

朝鮮郵船株式會社
京城南大門通り五ノ一
代表電話(2)本局四一九五番
釜山支店 大橋通
元山支店 海岸町
仁川出張所 港町
北鮮出張員 清津府北星町
京城代理店 電話(2)本局五一一一番
安東縣代理店
鎭南浦代理店
仁川代理店
群山代理店
木浦代理店
釜山代理店
元山代理店
城津代理店
淸津代理店
雄基代理店
[illegible]

地方版

港都の絶叫
第三期築港を要望
商議總會にも提案

【鎭南浦】著しい勢ひで躍進する鎭南浦の前に必然的に迫られてゐる第三期築港の必要は更に滿浦鎭鐵道の開通を目前に控へてその要急を叫ぶ聲は今や六萬府民を擧げて澎湃として起りつゝある、府や商工會議所ではさきに港灣協會に要望書を提出、六月一日富山で開催の港灣協會總會に上程される運びになつてゐるが、更に商工會議所では近く開催される朝鮮商工會議所總會へこれを提案することゝなつた

奇しき前例の再現を 神かく悲嘆の兩親
數年前同じ病院の運轉手宅に怪事件
皆目判らぬ讓二ちやんの行方

【平壤】讓二ちやんの行方について廿六日一縷の望みを抱かしめた南鮮某地からの手紙は平壤署の取調べの結果、信仰家の單なる迷信的手紙と判明し失望せしめたが、一方同署では曾つて春田家に子守として雇はれてゐた府内西城里の朝鮮人娘某を嫌疑者となつて嚴探してゐるが、同女は昨年今頃嫁入りすると稱して暇をとつたきり西城里居住といふのみで身元不詳のためさつぱりその行方が判明せず必死の捜査陣を迷はしてゐる、行方不明以來十日間春田夫妻の嘆きは一方でない、道立病院における小兒行方不明は今回で二回で數年前同病院の運轉手某の宅に當時になる男子が今回の事件の如く突如何者かに連れ去られ當局の必死の大捜査も杳として行方判らず、父親は狂氣の如くなつて道内は勿論のこと南北の奧地まで愛兒の姿を求めて探して歩いたところ念願神に通じてか五十餘日目奇蹟、實に天から降つた如く愛兒を發見したことがあり、原因は今なほ判明しないが想像により何者かが滿洲に連れサーカスにでも賣らんとしたが、男の子であつたため買手がなくそのために身の危險を恐れ捨て去つたものと思はれ、偶然とはいへ今回の事件とあまりにもよく似た事件に同院は氣味惡がりながら春田家もかうした結果になればと一層願つてゐる

税關の越境明瞭
監視船の密輸船激突事件に
新義州署から警告

【新義州】安東税關監視船と密輸船の激突による九名の朝鮮人溺死事件は目下新義州署金華化警部補の下に鋭意取調べ中であるが、被害者と事件の關係者を召喚し取調べた結果、監視船は鴨綠江鐵橋第六ピーヤで衝突したことが判明するに至つた、第六ピーヤは鴨綠江の中央から百五十米の朝鮮側にあり、安東税關吏は取締の氣勢に乘つたとはいへ明らかに越境してこの大椿事を惹起したことが明瞭となつた、事件は傷害致死か過失致死かいまだ不明であるが、新義州署としては安東税關吏の越境に就ては嚴重なる抗議を發し將來かゝる不祥事を繰返すことのなきやう警告することになつた

金泉邑會

【金泉】邑會では廿八日午後一時から邑會を開き十一年度歲計等豫算定及び追加豫算その他を審議し大體原案を可決去る三十日午後八時散會、參與員、新聞關係者等を東萊樓に招き懇親を催つた

母子心中
釜山の事件
漸く謎解く

【釜山】釜山水上署が必死の活動を續けてゐた去月廿一日發見した四歲位の朝鮮幼兒の溺死體身元について仙教、過失致死等噂が飛んでゐたが卅日午前十一時府内南富民町下海岸の防波堤附近に死後十日を經過した年齢廿三、四歲前後の朝鮮婦人の溺死體が漂着、檢視の結果、黑兵兒帶を背部にかけて捲きつけ幼兒を負つた痕跡があるので前記溺死兒童の母親と推定され母子心中の擧げ句と判明したが依然として身元が判明せず目下手配捜査中である同署服事が投身時日に符合する五月廿日夜釜山大橋の畔にて子供を負つた婦人が泣いてゐるのを目擊した者がある事實を聞込み或は内地渡航を阻止された婦人ではないかと取調べを進めてゐる

現職警官の瀆職事件
結局問題なし

【平壤】既報——新義州警察署の手で暴露された金現輸にからむ平南道現職警官の瀆職事件に對してははじめ平壤地方法院檢事局大阪檢事は廿八日事件容疑者平南道警察部高等課刑事金東旭氏に令狀を還し即日平壤刑務所に收容し廿九日第一回の簡單な取調べを行つたが右事件に關係ありと見られてゐた道内某警司法主任にも捜査の手が伸びるものと思はれてゐたところ金氏の取調べにより同司法主任に對する瀆行の嫌疑は完全に晴れたものゝ如く金氏もまた不起訴に終るものではないかと見られてゐる

日本棋院 昇段大手合戰譜（７）

四段 藤澤庫之助
二先先番 初段 伊豫本桃市

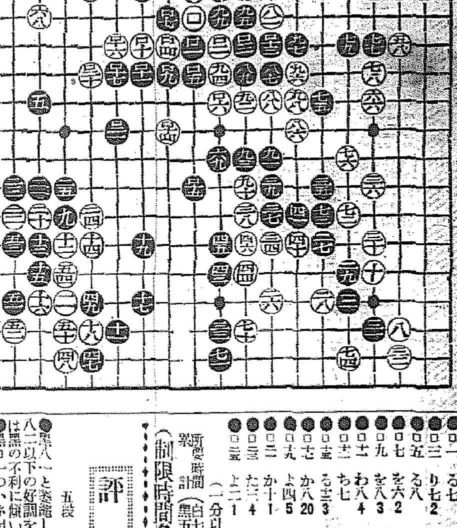

對局者の言葉

（黑）ロ一ではとにかくロ十三に押へて辛抱して居るより外はありません

（白）ロ四、ロ六と好調を得たもの、此邊ではまだ／＼樂觀出來ないやうに思つてゐました

（黑）ロ十一でも猶ロ十二に押へて居るべきでした

（白）ロ十四とケイマして遮斷する事になつては面白いように思ひましたが——

（黑）ロ十九のコスミツケる時分には非勢のやうに思つたので、少し强引に行つたのですが、此手でも「よ七」にハネ白「よ六」の時「た七」とノビて居れば、まだはつきり負けとはきまらなかつたでせうに——

（黑）ロ二十一、ロ二十五の卸仕掛けは、こゝに一轉機を求めたわけですが——

黑		（分）	白		（分）
●ロ一	る七		○ロ二	ぬ七	9
●ロ三	り七	2	○ロ四	を七	
●ロ五	る八		○ロ六	ぬ九	
●ロ七	を六	2	○ロ八	る五	2
●ロ九	を八	3	○ロ十	わ七	
●ロ十一	わ八	4	○ロ十二	り五	
●ロ十三	ち七		○ロ十四	を十	
●ロ十五	る十三	3	○ロ十六	か七	2
●ロ十七	か八	20	○ロ十八	わ五	
●ロ十九	よ四	5	○ロ二十	よ八	
●ロ二十一	か十	1	○ロ二十二	よ五	1
●ロ二十三	た三	4	○ロ二十四	れ三	
●ロ二十五	よ二	1	○ロ二十六	よ三	

（一分以内は切捨）

所要時間 累計（白七・五五 黑五・〇五）

（制限時間各八時間）

評解
五段 福田正義

●黑八一と接繼した一著は、白に八二以下の好調を與へ、急轉供勢は黑の不利に傾いた

●黑ロ一のハネ出しも勢ひの然らしむるところ是非なく白ロ十二の當てまで刈かされた生、ロ十四と上下の黑を隔てられ、以降白ロ十八の連絡を强要せられ、黑ロ十五のゲタに安心を得られては、黑はすつかり打廻された形である

然し、手順中黑ロ十一ではとにかくロ十二に押へ、ロ十九で「よ七」のハネノビを打つてゐたならば、必ずしも黑の敗勢とはいへなかつたであらう

急いでは仕損する 仕事は緩々やる
大事な仕事は落着いてやれ
上内平南知事の談

【平壤】平南新知事上内彦作氏は三十日午後七時五十二分平壤着列車で、はま子夫人、次男光郎さん、三男圭郎さん（一〇）を同伴、新任參與官夫妻と共に着任したが其他官民婦人團體等多數の出迎へを受け驛頭の自動車で直ちに官舍に入つた、途中まで出迎へた記者に語る

平壤は十年前に二年間厄介になつた所で懷しい、本府に二年半ゐたがゴルフなどやる暇がなかつた、馬の方は平壤なら或は自信が持てるかも知れぬネ、施政方針の方はつて……まア餘り焦らず緩々やるンだね、別に新しい計畫もない、本府の方針や前任者の計畫を基礎に研究したいものです、農村振興運動にしろ心田開發にしろ大事な仕事で氣を許してはならぬ、しかし一面一社といふ所謂平南の敬神運動の如きは餘り急いではいかぬ、或程度までは自然の力に俟たねばネ……

驛頭には白石内務、井坂警察各部長、町村警察、大沼檢事正、高木法院長、須田海軍鎭海要港部長、高橋府尹

北の仕事は初めてだ
朱參與官談

京城以北の勤務は今回の平南がはじめてです、慶南には一年と一ケ月ゐました、家族は孫の金光韓さんを入れて四人で長男昇烈（一三）は學校の關係で彼方に殘して來ました、長女に孫が出來てから死んだものですから引取つて育つてゐます、何分よろしくお願ひします（寫眞上内知事御家族と朱參與官夫妻）

訓練された猛犬のお目見得
伊達慶北知事の諸謔

【大邱】伊達新任慶北知事は午後八時卅七分大邱着の特急のぞみで家族同伴、途中まで出迎への三浦内務部長門脇府尹外官民多數の出迎へを受けて着任したが、途中金泉まで出迎へた記者團に對し頗る朗らかに語る

またやつて來たよ、以前は痩せたシェパードだつたが今度は太つたシェパードだ、太つたシェパードといふ訓練された心算だ、大いに試してみてくればへ、ビールも京城のキリンビールの生を積んで來てあるが列車食堂では時間が短い、下りたら官舍で大いに乾杯しよう

各首腦者動靜

【全州】二十九日着任した金全北知事は午前八時神社に參詣し九時初登廳、知事室にて道幹部と接見し同十時二十分より廳員一同に對し道治方針と更迭に就き懇篤なる訓示をなし午後市内各官公署及び各方面を歷訪し着任の挨拶をなした

【平壤】廿九日着任した井坂警察部長は三十日午前七時平壤神社に參拜、同八時十五分より鐵道ホテルで前下村部長より事務引繼をなし同十時四十分から部長室で各課員、署長の申告、廳內挨拶をなし午後一時から部員に初訓示を終つて府内各方面に挨拶廻りをした

【大邱】……日特急「のぞみ」で秋子夫人、昭光君、暎一君（小學校六年生）、（四年生）同伴、驛頭を埋むる官民多數の出迎へを受けて大邱着任

【海州】新任黃海道參與官平基炳氏と同產業課長鄭民朝氏は三十日午後一時十二分海州驛着列車で官民多數の出迎へ裡に着任した

随分亂暴した
岡學務課長 忠北告別辭

【清州】忠北敎育行政に多大の功績を殘して慶南學務課長に榮轉する岡久雄氏は三日午前九時二十分發列車で家族同伴赴任することになつたが以下は同氏の告別辭

二年半の長きに亘り随分と亂暴したにも拘らす官民各位の御庇護により愉快に朗かな氣持で過ごすことの出來たことは終生忘れられない、唯、微力菲才で何等なすこともなく去ることは全く慚愧に堪えない、遠く離れても御見捨てなく御厚宜を賜りたく釜山地方御通過の際は是非お立寄り願ひたい

全く白紙 御支援を乞ふ
小池忠南內務の談

【大田】釜山稅關長として非凡の手腕を揮つて嘖々たる名聲を一身に集めた小池泉氏は這般の異動で拔擢され忠南內務部長として二十九日大田着任したが、着任早々大田神社に參拜、着任の報告をなして道廳着、李知事に挨拶を了へて第一會議室にて內務部職員に對し初挨拶をなし部長室に納つたが往訪の記者に語る

大田は通過の度毎に車窓よりの遠望であつたが降りてみて新興の都だけに潑剌たる氣分の漲つて居る感じがして愉快でならぬ、咸北、平北の地方、學務課長から黃海道の財務部長、それから釜山に轉じ地方行政に極めて縁遠い稅關長の職に四年二ケ月勤務しただけに全く內務部長の職は白紙である、どうか公私ともに格別の御支援を願ふとともに道民各位の深甚なる援助を切望したい

新部長は中學校卒業以來は殆ど正則の專門學校を經ずして私立大學に學んで高文パスした努力勉勵の生きた手本として將來を囑望されてゐるが年齢いまだ四十二歲の働き盛りで殊にスポーツマンとして有名である（寫眞は驛頭の小池部長）

雄心勃々たり
大いに仕事をする
室田全北警察部長談

【全州】室田全北警察部長は二十九日夜裡里に一泊し出迎への中村警務課長を帶同、午後三時三十四分全州驛着、前日着任した金知事始め官民及び消防組等團體の出迎へを受けて官舍に入つたが、車中左の如く語つた

全州には昭和七年と昨年選擧の事務視察のため來たことがあるが、任地としては始めてだ、抱負はうんとあるが確たる方針は一應證視してからだ、何だか任地に近づくにつれて「大いにやらう」といふ意勁たる心境にソタ／＼するのを覺える、趣味のゴルフも去る二十四日の俱樂部送別會で愈よ名残をとどめ、これからは專心乘馬の稽古をやらうと思ふ、何分宜しく頼む

黃海道辭令

【海州】黃海道では前松禾郡內務兼庶務主任黑木鹿藏氏の鳳山郡守榮進に伴ふ郡主任級の異動を五月二十九日附にて左の如く發令した

郡屬（殷栗）恒吉利雄 松禾郡在勤を命ず（內務係主任兼庶務係主任）
同（信川）森義人 殷栗郡在勤を命ず（同）
同（金川）宮崎俊行 信川郡在勤を命ず（庶務係主任）

呑氣な一等兵殿
演習歸りに寢込んでしまひ
本隊の騷ぎを外に悠々歸營

【大邱】二十九日朝の點呼に姿なく大騷ぎさせた第八十聯隊第六中隊一等兵松田春雄君（二二）は同日午後八時頃悄然と歸隊したが、取調べの結果

同中隊は二十八日夜から二十九日拂曉にかけ牛乳山を中心として夜間演習を行つた、その歸途二十九日午前一時頃山麓で休憩が出たので松田君も腰を下して休んでゐたがそのうち疲勞のためぐつすりと寢込んでしまひ夢の天國を彷徨して目が覺めた時はすでに夜が明けきつてをり、しまつたぞと思つたのも實に遲く、さて目が覺めてどう行つたら歸隊に歸れるものやら見當がつかぬ、それで御町際にも山の頂上まで登つて歸隊の方向を求め、やつとさぐりあて、歸隊に及んだものである

聯隊では狀情酌むべき點も多分にあるので處罰せぬ模樣である

府廳の窓口で 夫婦大喧嘩
女房の知らぬ間に
飲食店に賣飛ばす

【開城】去る二十八日午前十一時頃府廳戶籍係の窓口で若い男女が聲を振り廻しながら何事か大聲で言ひ爭ひをしてゐるので事情を聞いてみると男は府內元町六一二徐鉉龍（三一）女は妻の李上淑（二一）——何れも假名——で喧嘩の種は左の次第と判明した

李上淑の家は江原道伊川にあつて鉉龍はもと同女方の雇人であつたがいつの間にかいゝ仲になり一昨年結婚して去る四月中旬ころ開城に來り、なすこともなく日を送つてゐるうち鉉龍はこつそり妻を西本町某飲食店に百五十圓で賣り飛ばし、その金を酒色に費してしまつたので女は大憤慨し離婚の屆をするため府廳にやつてきたが後から鉉龍が追ひかけてきて大喧嘩となつたもので府の社會係員の仲裁で其場は一先づ納まつた

チゲ君轢死
便乘の金筋連 檢視の騷ぎ

【金泉】三十日午前十時五十分金泉驛を距る東約一粁の間道踏切を二十二歲位の朝鮮人男が松葉を積んだチゲを負ひ橫切らんとした際、折柄奉天行特急が驀進し來り無殘にも頭部を粉碎即死した、列車は急停車し車中には赴任途上の伊藤警務局長も乘車、便乘見送りの金泉署長も乘車、列車は直ちに下車して檢視する等時ならぬ騷ぎを演じた、約七分停車後發車、轢死者は何處の者とも判明せず己むなく死體を假埋葬した

……歸まで來てその筋の手配で、ストップを命ぜられたとは餘り「いゝ運勢」でなかつた

ヒス女の投身
多勢で救ふ

【平壤】二十九日午後八時半頃府內陸路里大同江渡場に繫留中の渡船より一朝鮮婦人が江中めがけて投身自殺を圖つたのを通行人が發見、驚いて附近の人々を集め漸くにして救助したが右は府内東大院里崔學鍋の妻朴養善（三〇）といひ夫婦喧嘩の末ヒステリーを起し自殺を圖つたものと判明した

ブランコ往生

【會寧】二十九日午前二時ごろ市外穴林組工事場人夫小屋の梁に麻繩でブランコ自殺してゐる男を發見、取調べの結果、間島省敦化生れ吳春山（三七）で去る二十七日故郷から出稼に來たものであるが病身を苦にしての天國志願と判つた

裵龜子奉天へ

【奉天】朝鮮演藝界一明星の一人「新世紀の踊り子」裵龜子の一行は廿八日朝來奉、同夜から三日間奉天劇場にデビューしたが連日大入滿員の盛況で非常な人氣であつた

呑海先生の逃避
馬山を食ひつめる
三浪津でストップ

【馬山】當るも八卦當らぬも八卦の高島呑海先生こそ釜山府富平町一丁目二十一、原籍熊本市熊倉政名（こと外大谷常一（三））同文雄（こと）は科學に立脚せる新しき易相學など威張りようらしく去る十七日馬山へ乘込んで來て、府内壽寺を振り受け先もらしくゼイチクをひねくつて居たが、サツパリ當れないので三十日午前七時四十分の汽車で借金を踏み倒し逃避行、驚いたのは宿屋、印刷屋、新聞社廣告部、看板屋等で中にも彼等が投宿した熊本屋では四十圓餘、印刷屋は三十圓餘、その他被害は數百圓に上るらしいが、一行は三浪津……

人の動き

▲伊藤本府警務課長 卅日午前九時四十二分大邱發で赴任
▲李慶北產業部長 卅日着任
▲下村京畿道警察部長 家族同伴三十日平壤發赴任
▲李慶北道參與官兼產業部長同上
▲上內平南道知事 卅日着任
▲朱（同參與官）同上
▲堂本平壤遞信分掌局監督課長 新義州へ私事旅行中、二十九日歸任
▲野田頸鐵支配人 二十九日慶源より會寧着、同日南行
▲市來咸北自動車會社支配人 同上
▲田中三十八旅團長 二十九日會寧發歸任
▲佐々木海州邑長 邑政緊急問題を携へ廿九日上城、二日歸任の豫定

香水の シーズンが 來ました

原料香水 オリヂナル

Original Perfume

本品は——
世界の名花三十八種から成立つて居ります
各花精が活々と調和して
本當に皆樣の心持を愉快に致します

よき香水を！
經濟的に！
常に！

それは オリヂナル 「香り容器」の御携帶によつて

流線型 高尚優美 携帶至便
『香り容器』（定價 廿錢）の
無代進呈！

只今——
發賣三十週年記念御優待として御愛用者全部へ左記方法にて進呈致します 品切れにならぬ内御早く御申込み下さい

進呈方法
御買求めの原料香水オリヂナル小瓶空筒壹個と參錢切手壹枚封入の上
本舗 東京市日本橋區水天宮前 安藤井筒堂景品係宛
御送りになれば直ちに右容器を無代進呈致します
御郵送は必ず第一種郵便として三錢切手貼付のこと 不足束納は受付ません

近代人の魅力は オリヂナル香水の一滴と 香り容器の スマートな形に！

定價
小瓶 0.50
中瓶 1.00
大瓶 2.00
特大瓶 4.00
鐵形瓶 1.20

本舗 株式會社 安藤井筒堂
東京市日本橋區水天宮前

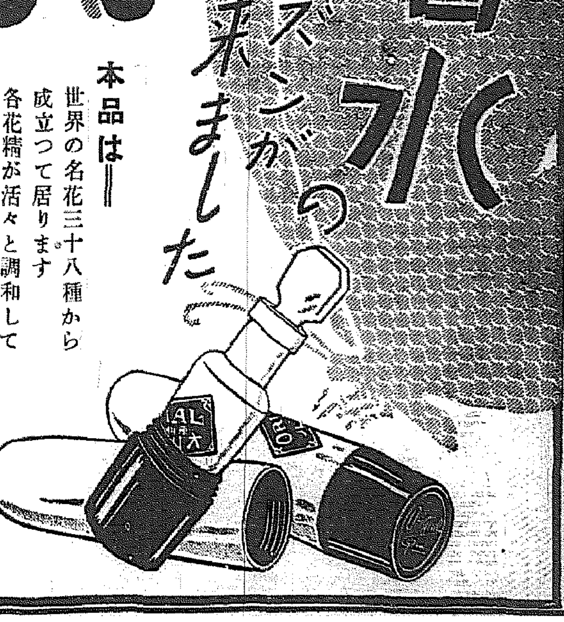

+

京城日報
夕刊共八頁
發行所 京城日報社

第一書房新刊
東京麴町區三番町一
振替東京六四二二三

まさに『金色夜叉』以來の一大悲劇小說!!

中河與一
愛戀無限
遂に新戀愛小說の樹立は成つた!!

愈々發賣

純情無比の青年と不羈奔放の麗人を配して、前代未聞の一大ロマンを描く。海洋風景の新鮮さと競馬場裏の華麗さとは作者の獨擅場であつて、內にたたへた新浪漫的樹立の熱情は、新時代に與へられた最大の謎である。今や新聞小說にも確かに、新らしい紀元が來た。新らしい生活感情と生き方を知らんとする人は、何よりもこの高潮した新浪漫主義の第一作に觸れなければならない。

挿繪 岩田專太郎畫伯
四六判四九〇頁 定價一圓六十錢

正に綠陰の好讀物!!

野口米次郎著
紀行 印度は語る
四六判三〇〇頁 定價一円五十錢
世界的詩人によつて初めて描かれた印度。珍重なる四十四葉の寫眞入の名著

萩原朔太郎著
隨筆 廊下と室房
四六判三二〇頁 定價一円五十錢
「絕望の逃走」以來一氏の哲學的詩人的人間觀の筆先は愈々深く冴えた。

ツルゲエネフ 中山省三郎譯
獵人日記
三六判八〇〇頁 定價一円八十錢
ツルゲエネフの處女作、「獵人日記」がアネット譯を凌駕する唯一の飜譯。

アンドレ・ジイド 堀口大學譯
新しき糧
新四六判二〇〇頁 一円二十錢
轉向後のジイドが、如何に若き情熱を以て語るか、この詩的散文を見よ。

第一書房 讀本シリーズ
菊池寛
文學讀本 春夏の卷
一世を風靡せる名聲を不朽に傳ふべき眞の文學讀本
定價一圓五十錢 四六判五百頁 布裝美本
初刷五千部
菊池寛氏の文章は直截、簡潔、あらゆる讀者層に迎へられてゐる點、正に現代的名文であり、しかも冷嚴なる理知と神の如き人間愛とを明晰に發現してゐる點不朽の生命を湛へてゐる。

金銀 ㊕ 白金
京城德力
京城明治町
電話本局 1572・4037・3939 2088・3688

寶化病院
京城府明治町一丁目
電話本局二四二六番
內科 小兒科
入院隨意
普通病室及特等病室
醫學博士 [illegible]

タンスは津村
合同品評會及品評會金賞受領
京城府本町四丁目（郵便所前）
津村タンス店
電本(2)二六七〇番

漢城銀行

皮膚泌尿花柳病
醫學博士 渡邊晋
京城黃金町入口 日本生命裏
診察 十二時半マデ及ビ夕刻

抜き荷絕對防止
守屋式 鐵線荷造機 帶鐵荷造機
京城府岡崎町九
代理店 湯澤商店
電話(3)四五九八

株式會社 諸星千代吉商店
橫濱市中區西久保町百二十一番地
電話長者町(3)〇二・三二・三八・七五番

白頭山特產
美味美色 高速度滋強飲料
ツルチュク
朝鮮土產

菊水
御宴會に 御社交に
電本一三六八一番・一五〇五番

殖產積金 貯蓄預金
殖產債券 及諸債券 付
朝鮮貯蓄銀行

小兒科 德永
入院隨意
醫學博士 德永勲
西小門町41（裁判所裏通）
電話(光)1960番

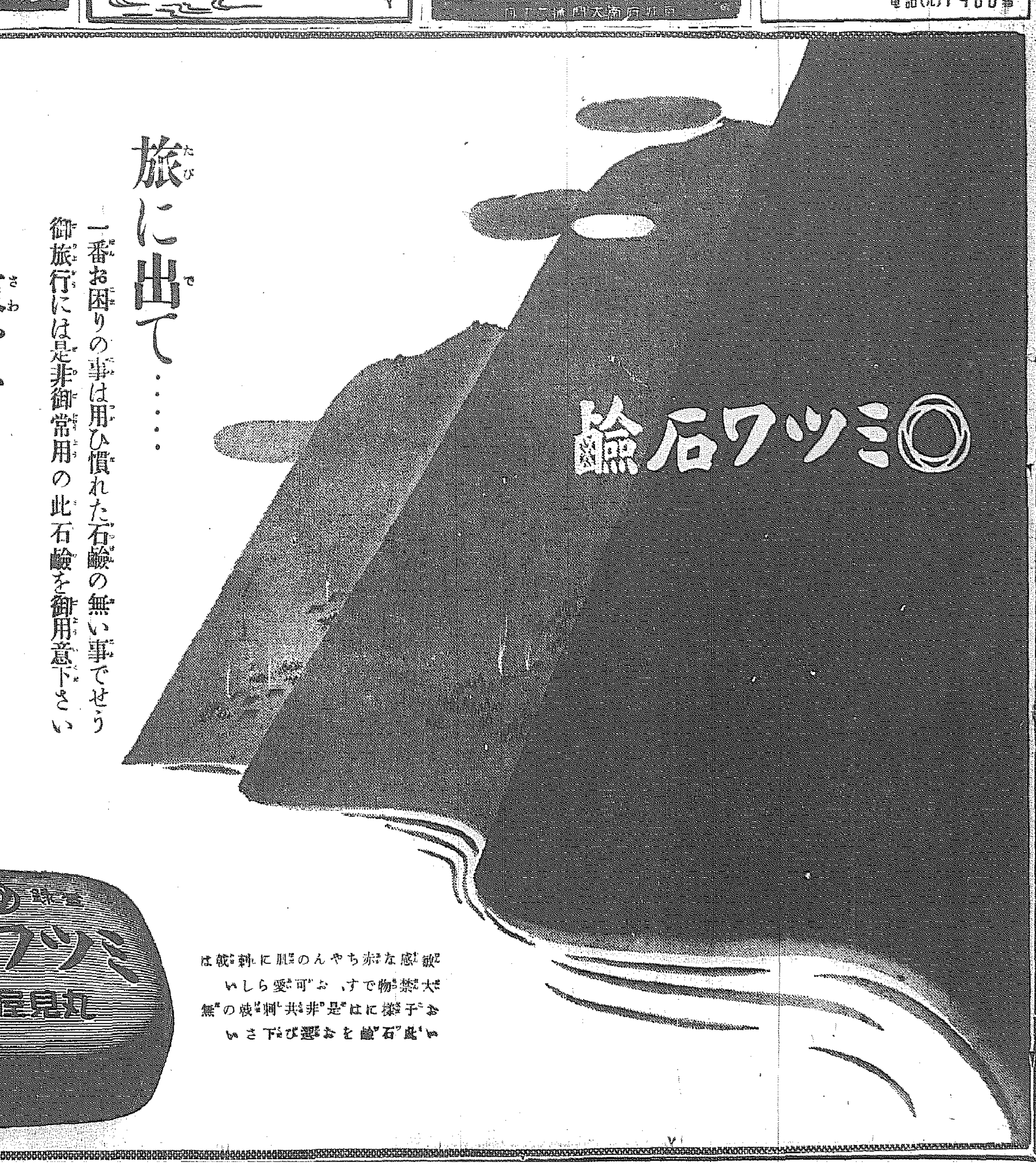

旅に出て……
一番お困りの事は用ひ慣れた石鹼の無い事でせう
御旅行には是非御常用の此石鹼を御用意下さい

爽やかさ
青葉の季節にふさわしい
さらりとした用ひ心地の妙

一箇で三箇分の德用品

◎ミツワ石鹼

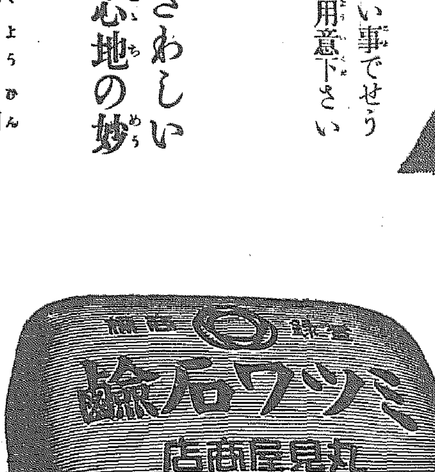

敏感な赤ちやんの肌に刺戟は大禁物です、お可愛らしいお子樣には是非共刺戟の無い石鹼をお選び下さい

本舖 東京・兩國 ◎丸見屋商店
F-23

明年度豫算編成を初め獨自の政策樹立へ！

政府は愈よ準備に入る

【東京電話】特別議會を無事終了した政府は、愈よ明年度豫算編成を初め現內閣獨自の政策樹立の準備に入つたが、特別議會の關係から本年は例年に比し

豫算編成 着手も約二ケ月遅れる外、現內閣が組閣以來國民に公約した革新的政策は擧げて通常議會に持越されるので、各省では議會に於ける政府の言明を整理する一方、組閣當初の輿望に照して新規事業の立案に大童の活動を開始してゐる、而して政府としては去る二十九日の閣議で決定した所に基づき、明年度新規要求については先づ閣議で大綱を定めることを嚴守することゝし、これに依つて

一、國防豫算の圓滿編成
一、國防費と産業費の調照
一、産業經濟振興策の樹立
一、國民生活の安定
一、農村對策の確立

の諸點に亘り統一的政策の樹立を期することゝなつた、尚ほ

廣田首相 は右豫算編成に政策の樹立に關聯して、かねてより決意してゐる行政機構の改革を斷行せんとしてゐるが、首相の抱懷する所は從來の行政機構改革が形式的の整理改廢に終始する嫌ひがあつたので、特にこれを避け積極的に社會經濟の進歩に即してこれを整備し、國策遂行に順應した行政機構の確立にその主眼を置いてゐるので、その具體化には多大の困難が豫想されるが、今秋までには多少の目鼻がつくものとして成行きは極めて注目に價する

斯く現內 閣は特別議會終了後早くも前途の多事を思はせてゐるが、その一、二に就て見ても政府は歴代內閣の曾てなき難局に立つことが明かで、未曾有の膨脹を豫約される國防豫算の編成はその最も難關であり、之に對して高橋財政の修正を以て任ずる馬場藏相が所謂大衆課稅に依らず增稅計畫に公債增發に依つて果して經濟界の活動を阻害する結果を招來せぬか又國防の充實と相俟つて國民生活の安定に一歩前進した政策を齎し得るか否か、之等のみを以てもその成否は直ちに現內閣の運命をトするものであり又

對滿對支 經濟政策の遂行、貿易政策の調整、國防の充實に備へて基礎産業の統制等、內外の時局の重壓を受けて現內閣の責任は愈よ重大であると云ふべく、廣田內閣が眞に政界の安定勢力を有するとは言へ、之等の困難を排して國論に明年度豫算編成を纏め得るか否か、廣田首相並に各閣僚の今後の態度は括目に値する

明年度の陸軍豫算　財政を動かす

航空の充實と兵備の改編　問題は廿億六ケ年計畫

【東京電話】明年度以降の陸軍豫算が大體どの程度に達するかは明年度以降の財政計畫に一新紀元を劃する重大の關聯があるので、陸軍では早くも明年度豫算の編成に着手したが、明年度陸軍豫算は寺內陸相の三大使命の一つたる國防の充實即ち二十億、六ケ年計畫の初年度割が許可となるか否かによつて明瞭となる譯である、右計畫の主要內容は

一、航空の充實
一、近代裝備の充實
一、一般作戰資材の整備
一、關東軍の充實改編
一、關東軍の充實に伴ふ內地兵備の充實

等とされてゐる、併しこれには

一、航空の充實に於ては、要員の養成をなさなければ器材の充實を本格的に實行することが困難であること
一、近代裝備並に一般作戰資材の整備に於ては、工業能力及びこれが制度の改革充實との實施が先決されなければ本格的に實行することが困難であること

等の事情があるので、これらの部內の能力を見極め得るのは後半年度となり、初年度に於て本格的に着手するとが出來るのは關東軍の充實強化にこれに伴ふ內地兵備の充實と見られる、從つて明年度に於ける二十億、六ケ年計畫の年度割額は恐らく二億を超えるとはないと豫想される、斯くする時は

一、明年度標準豫算(兵備改善費、資材整備費の十二年度割を含む)は約二億三千六百萬圓
一、滿洲事件費の基本額は本年度と同額と見てよく、約一億八千三百萬圓であるから、明年度陸軍豫算總額は最大限七億二、三千萬圓程度となるべく

十三年度以降は前記の事情で自然增加は免れ難いと察せられる

無條約下に對處する　明年度の海軍豫算

早くも編成に着手す

【東京電話】明年度以降の海軍豫算は無條約下にかける國際情勢に對處し、國防の完璧を期すべき非常時海軍豫算額が膨脹必至の情勢にあることは既に常識化されてゐるが、その總額が幾何に達するかは依然國民の重大關心事として殘されてゐる、故に海軍當局は速かに海上國防策の全貌を具現し、國家の財政を著しく危殆に陥れざる範圍內に於て豫算を編成し、國民の支援を得て非常時を突破すべく早くも明年度豫算の編成に着手した

即ち永野海相は第六十九特別議會終了後直ちに各部局に對して明年度豫算案の作成提出方を命じたが、遲くも六月中旬までには全部局の分を經理局の手許に取纏め、計數の整理を始め七月に入つて省首腦部會の査定を終了し、二十日前後に豫算省議を開いて最後案を決定する段取りである、而して明年度豫算は大角前海相及永野海相が議會に於て言明せる如く、既存條約の存續せる場合の經費と大差なき範圍內に於て計上されることは勿論なるも、既存條約存續の場合の經費なるものは主力艦の代艦建造、補助艦艇の充實改備、水陸施設の整備、空軍の擴充等を含む相當巨額のものであり、而して大差なしと云ふ言葉は多少の增加を意味するものであるから、十一年度豫算編成當時各部局の豫算額が十一億に達したのを省首腦部が國家の財政を考慮し、部內の猛烈なる反對を押切つて七億に査定せる事實に鑑みる時は、無條約下に對處する艦艇補充に空軍の兵備充實、水陸設備等不可避の國防費を含む各部局よりの要求額は膨大な額に上り、從つて海軍の明年度要求豫算は最少限に見積つても八億圓を突破するものと觀測される

治安警察法第二條に依り屆出を要する集會

六月一日以降解除の旨發表

【東京電話】戒嚴司令部ではさきに集會禁止事項を緩和されたのであるが、三十日に至り更に治安警察法第二條に依り屆け出を必要とする集會を六月一日以降解除する旨左の如く發表した

戒嚴司令部では二・二六事件發生以來禁止中であつた集會中第十四條に基く集會は去る三月二十日大體禁止を解いたのであるが、更に今回治安警察法第二條による屆出を必要とする集會は來る六月一日以降これを解除することにし、警視總監及び憲兵司令官に命令を發した

民政の農政懇談會

【東京電話】民政黨の農村關係議員よりなる農政懇談會では特別議會終了後兩度會合を開き農村問題につき眞劍に意見を闘はした結果今度の議會では米穀關係二法案、重要肥料業統制法案等各重要法案の通過成立を見たが、更に進んで農村に關する根本對策を檢討して政府に迫り、來る通常議會には、これを實現せしめなければならぬ、例へば農業保險、小作法、農村負債整理等の根本對策解決に向つて最善の努力をなすことが肝要であるといふに大體一致するに至つたので、更に松村讓三、高田耘平、西村丹治郎等の諸氏が詳議の上、近く黨の政務調査會に移し之が具體的方法について檢討をなす筈である

選擧肅正中央聯盟擴大强化

【東京電話】選擧肅正中央聯盟は肅正選擧により最初の特別議會の終了と共に、內務省と協力して愈よ國民の政治道德確立と選擧の再建を目指して公民教育の徹底を期し、根本的に國民の政治的自覺を促して選擧肅正の理想を達成すべく陣容を新たにし第二段の活動を開始することゝなり、過般來之が擴大强化に就て協議中であつたが、三十日左の如く從來の常任理事二名を三名に增員し理事中に衆議院書記官長を加へ、更に新たに顧問制を設け專任として內務、文部、司法の各大臣及び衆議院議長を之に任ずることゝし、聯盟の最高執行機關は永田理事長及び堀切、田澤、赤木の三常任理事を中心とし、齋藤前會長の後任は補充せず缺員のまゝにすることに決定した、選擧肅正中央聯盟新役員は左の如し

常任理事　內務次官　赤木朝治
理事　衆議院書記官長　田口弼一
顧問　前內務大臣　後藤文夫
　內務大臣　潮恵之輔
　文部大臣　平生釟三郎
　司法大臣　林頼三郎
　前衆議院議長　濱田國松
　衆議院議長　富田幸次郎

風そよぐ稻田道を　健陵へ隆陵へ

李朝の昔を偲ぶハイキング　初夏の日曜プロ輕快に終る

六百名を滿載した十一輛連結の京日ハイキング臨時列車は、夏の風をきつて日曜の卅一日、午前九時四十分京城驛發、驛頭はまさに明朗以來未曾有の賑ひ、和氣あいあいたる家族連れハイキングの一團は、風そよぐ稻田道を色とりどりのパラソルに彩つて李朝の歴史を綴る健陵へ——隆陵へ——松風が嶺しい、十一時半健陵着、正祖の御陵を訪び、さらに正祖の孝心を讚へて十二時半龍珠寺着、莊麗な境內や附近の林間で樂しいお辨當を開いて一時間を樂しみ、こゝから更に一、二キロ分を經て、午後二時四十分臨時列車で歸途につき四時八分京城驛着、無事解散した

エチオピア施設の二件伊閣議で可決

【ローマ三十日同盟】イタリー政府は三十日ムッソリーニ首相司會の下に閣議を開きエチオピア施設につき次の二件を可決した

一、土木事業信用會社設立　エチオピアに資本金一億リラをもつて土木事業信用會社を設立し、新會社は外貨をもつて起債し得る
二、官舍建築　エチオピアにおける政府職員を收用するため七千リラをもつて官舍を建築する

佛政府が斡旋　勞働爭議解決

【パリー卅日同盟】首相ブルム、ベルサロウ氏及び勞働相ルイ・ラロッサール氏は三十日午後八時內務省において全國工業主代表を引見爭議解決に斡旋した結果、圓滿解決成立、雇主及び爭議團代表は三十一日午後四時勞働省において團體協約締結につき連盟會見、團體協約を開くことになつた、全國工業はトップとして爭議は漸次解決に至るものと見られてゐる

米海軍水上機　演習から歸る

十二台編隊して

【サンチエゴ三十日電通】アメリカ海軍双發動機式水上機十二機はパナマ沖合の大演習に參加した後サンチエゴに向け編隊大飛行の壯擧を敢行三十日首尾よくサンチエゴに歸着したが、右は大演習から本國に歸還せる最初の部隊である

羅馬で英伊商議開始か

英が閣議開催

【ロンドン二十九日電通】イギリス內閣は二十九日午前十時三十分下院で閣議を開催、對伊制裁撤廢後階段につき種々協議を遂げたが、協議するに主要議題はローマに伊エ問題解決の商議を開始するの得失如何で、閣僚の大多數はイタリーと速かに何等かの諒解を遂げる必要あることを主張し右商議の即時開始の意見が有力であつた、但しイタリーとの商議の基礎を國聯規約の範圍內に置くことが各閣僚の一致せる意見で、この點に於て英伊交渉は難關あることが豫想されて居る

航空本部新館に移る

【東京電話】海軍航空の本據たる航空本部は非常に手狹で空軍軍備擴充に伴ひ不便を生じた結果、昨年秋より海軍省構內海軍城中學跡に五階建の近代式コンクリー造を新築中であつたが、この程竣功したので愈よ卅日土曜日の午後から引越しを開始し、六月一日より新館で事務を開始することになつた

早稻田對シカゴ　野球第二回戰

【シカゴ三十日發同盟】早稻田大學對シカゴ大學野球第二回戰は三十日前日に引續き當地に於て擧行、一回戰を十八對十の大亂戰で惜敗した早稻田大學はこの日至賀若原をマウンドに立てゝ全員雪辱の覺悟に燃えて奮闘、若原投手は健斗を誇るシカゴ大學の猛攻に安打をさかんにとられたが、三振十七を取つて例の如く巧にピンチを切り拔け、一方早稻田大學はシカゴ大學のライアード投手をノックアウトしてマストロフスキーに代らしめ、兩投手からタイムリーな七安打を拾つて結局十對五で雪辱成る

新義州野球戰　鞍山軍來征

【新義州】新義州實業俱樂部では滿洲球界の雄鞍山チームを招聘し一日午後四時半より體育協會球場で一戰を交へることになつた、入場料は大人五十錢、婦人學生十錢で、奉天戰で慘敗した新義州軍の雪辱戰は興味をもつて見られてゐる

安州稅務署　徵稅成績良好

【安州】稅務署本年第一期營業稅は安州郡の二百八十二人、二千三百二十二圓、平原郡の二百二十三人、千五百九十六圓、合計稅額三千九百十八圓であるが佐藤署長以下全署員大童の活動により納稅成績頗る良好である

機械で手切る

卅一日午後四時半ころ京城府貞洞町間組機械部林鎭福君(二三)が漢江人道橋の架替工事作業中、誤つて右手を機械にふれて切斷された、總督府醫院で手當を受けたが生命に別條はない

故阿部翁の胸像除幕式

けふ來青閣で

元本社長故無佛、阿部充家翁の胸像除幕式はけふ一日午後四時から本社來青閣で執行する、一般の方の參列は隨意である

商店訪問競技

【平壤】商店訪問競技會の結果は一着は二十分六秒の江口商店金日國、二着店永榮商會石基鎬、三着金官永商安頭元、四着明治醬業金永澤、五着三中井中鴻達次郎、一着のタイムは昨年の廣島屋物店金壽福君のレコード十八分より約三分遅れてゐる

簡保診療

【淸川】簡易保險無料診療班は去る廿八日普通學校で加入者の診療をし、夜は簡保宣傳映畫會を公開した

行倒れ

卅一日夕方京城北阿峴町一三一番地先路上に四十歳位の男の行倒れがあつた

◇阿部明治太郎氏(咸興稅務監督局長)新任挨拶の爲め來社
◇橋爪孝一氏(拓務事務官)同上
◇瀬戸道一氏(江原道警察部長)新任挨拶のため卅一日來社

"強盗です"　またも嘘の申告

◇—西大門署くさる

卅日午前四時頃京城府峴底町三の一二〇李用國氏方の同居人朴良任女(二二)が、今一尺位の食刀を拔いた強盗に襲はれ、現金七十圓と衣類多數を大風呂敷に一ぱい包んで奪はれましたとの申告に接した西大門署は、時を移さず小川司法主任以下刑事隊を動員し、被害者宅の向側にある同署首藤警部補主任宅を本部として搜査を開始したところが現場檢査の最中に、被害者の朴の姿が消えてなくなり、申告にも相當怪しい節があるので、嚴重家人を追及した結果、すつかり嘘の強盗と判つた、これは朴さんは寡婦で、娘の鄭福葉さん(一七)と共にそれ〴〵男を持つて淫行を續けてゐたが、最近母親の方が男から金をしぼられたので、その讎みに娘の情夫から金を絞り取らんとして嘘の申告をしたとが判つた、西大門署では前日の洗劍亭の強盗虛僞申告あり、續いてのことですつかりくさつてゐる

孔祥熙氏北上

北支諸問題について　打開策を講ずるか

【南京三十日同盟】財政部長孔祥熙氏は二十九日蔣介石の委任で南京飛行機で南京發北平に向つた、孔祥熙氏は北支那の紙幣發行及び密輸問題について事情を知悉、更に冀東政府委員會當局並に天津海關監督林世氏と會見の上最近北支打開策を講ずるものと見られるが、國民政府の對策として傳へられるところ左の通り

一、冀察政權が中央政權より分離する傾向漸次濃化してゐる現狀に鑑み、この際冀東自治政府の獨立を解消し、實質的に冀察政權の中央離脫を認める
一、冀察政權の中央離脫を承認する代償として北支那における密輸取引を絶對禁止、嚴重取締を實施せしむ

けふの天氣

曇後晴

黎明の朝鮮に起上る

水原高農で　地方中堅青年講習會（終）

希望の村へ歸る

全精神の樹て直しを行つて

規律の守られた淚と汗の十日間がやがて終るのである、同じ屋根の下に暮した北鮮の闘士も南鮮の若人も今ではすつかり胸襟を開きあつて、起ち上る朝鮮を双肩に負ふ責務の同志愛に燃えてゐる

＋—＋

我等は農業の貴さを感謝し全身全靈を捧げその大道を顯揚せんとす、我等は天地の力を禮讚し地產を豐にし國民の生命と相續とを保護せんとす、我等は勤儉業に服し質實剛健の民風を作興し國運の進展に貢獻せんとす

と、中堅青年達は固く手を握りあつて全鮮の農村の若人に呼びかけるべく主張を宣明してゐる

＋—＋

彼等の郷土はいま赤貧に洗はれてゐようとも、盛りあがる若き力でこの艱難を克服し、建設朝鮮の明朗な姿で南から北を一色に塗り潰さうと氣負ひ立つてゐるのだ

＋—＋

彼等の農耕の方法は風土に適してゐるとは言へ未だ原始的耕作の域を脫しない點も多くある、金鐵明君の郷土平南大同郡では藤麻等の苗床を温突にしつらへてやるのだ、無論この温突では寢食をするのだから一寸我々の想像を許さない、全道散君の生れた慶北善山郡地方は未だ綠化事業が行屆いてゐない關係から禿山一の旱魃地としていさゝか不名譽の郷土を背負つてゐる、一年を通じてほとんど水に惠まれず從つて陸稻の耕作をやつてゐる、農作物の收穫によるよりも繩、叺織の副業による收入が多いのもこの一面を物語つてゐる

＋—＋

彼はこの旱魃地帶を救ふべく綠化運動の方策を種々訊ねてみたが、その熱意は郷土をやがて潤る緣にせずにはゐないであらう、彼等は總て振興農村樂土の建設の意氣に燃えてゐるとはいへ、かうした惱みの種が眼前に幾多となく横たはつてゐる、彼等の先人が僅か三圓五圓、十圓とその時々に借りた高利債が今では數百金の利を喰つて途方もない負債額となつてゐる、これを救濟するために各地に農村振興會が結成され負債整理に乘出してゐる、三百圓の負債が二十圓に借替へになり、二百圓の負債が十五圓で帳消しになつた事實もある、高利貸の手から金融組合へ借替へる運動が起されて、まるで嘘のやうな清算方法が行はれ農村負債を減少して光明へ飛躍する明らかな話題である

＋—＋

內地では一年一人の白米の食高が約一石平均、南鮮では一年一人が五斗五升の平均になつてゐる、これは一面北鮮地方では農民の大部分が米を食べるとが出來ないために人口比分から內地と比較して約半分の量になつてゐる、朝鮮產米の過剩から產米統制など叫ばれてはゐるが事實は食ふに食へぬ窮狀を告げてゐる反面のあることも知らなければならない、農村は起ちあがり黎明に呼びかけてゐるとは言へかうした他面に更生振興の處方箋たる懇切と準備を注ぎ宿痾の夢を覺まさせてゐる

＋—＋

昨年四月一日を年度替りに、その年の豫定事項と實行方法を講じ年中行事表を作成させ、家計簿を作らせ緻密な農家更生五ケ年計畫は進捗してゐる、この五ケ年計畫の更生に邁進的行動を取行する闘士卅四名は十日間の講習を終へ、卅一日京城見學を最後に、實踐躬行の熱誠をこめた固い握手を交して彼等は再び郷土に歸つて行つた、感激の涙を浮べながら——我々はいま彼等に當局の協力と聲援を贈り、共に第二四半世紀への飛躍を期さうではないか(終り)

(寫眞は宇垣總督の激勵)

文化に遠き山里も人生意義あり
放送局認定受信機
テレビアン・ラヂオ M-48號
四球式(球付) ¥47.00 (認定番號11045號)
何國でも聽える素晴らしい感度
(說明書進呈)
專門工場 山中電機株式會社 東京市大崎二丁目

タバコのみの 歯磨スモカ
冬が來たから雪が降るのだ
夏が來たから青葉するのだ
だ…と云ても居られない
煙草のむからの黒い歯だ
煙草化粧品藥店ニアリ 定價十五錢
799

藥効顯著營養豐富
大黒 人參規那鐵葡萄酒
東京市淀橋區下落合三丁目 大黒葡萄酒株式會社

全館冷房設備完全
特別奉仕 お手輕中食 於一階中食大ホール 開始
洋食和食 三拾錢
京城府旭町入口(旭ビル) 味の店 食館 ぼあ・ぐらん
電話本局(2)一四八〇 涼しいお座敷

月経
既に月経が止り身體にも異狀を感じ人知れぬ悩みのお方に——特殊療法の良法を研究にて有名なる大阪北區曾根崎上二丁目常盤樂院は特殊研究の良法をお知らせ致度と御要を與へんと廣告の由—本紙愛讀者の方はスグ此ノ新聞名を書いて御遠慮なく同院にお手紙をお奨め致します

一杯又一杯の この旨さ 大黒ブランデー

お茶は 本町五 清元園

ベンキヤウモシマス グリコモタベマス
6.1

花柳病專門 本町一丁目 和田醫院

京日案内
五號活字十五字詰一回五行一圓五十錢假名は一回毎に五十錢増料金は前納の事但武拾錢以下は特に普通にて掲載す
熊本 吉田春清丸 鶴館一手販賣 京城旭町二丁目 濶町(電本二七九七番) 吉田式北京代理店 山本商心堂
犬猫 其他一般家畜病院 犬猫治療館 狂犬病豫防注射の實施(ヂステンバー)に應ず 櫻井町二ノ九六 電本五二四四番 佐藤家畜病院
恩給 利用者の安全は確實信用のある店を選びて立替受る事であります 京城吉野町一ノ九一 電本六九一番 公債々券商 工藤
電話 高價買入 商品券高價買入 本町一丁目入口角(シノサキビル二階) 兒玉商店 電本五五四〇 自宅電本一〇八七

きのふ日曜のスポーツ

京電遂に陷落して 殖銀の優勝確定
殖銀對遞信三回戰を殘すのみ
京城實業野球春のリーグ戰終幕近し

京城實業野球リーグ戰も愈よ遞信對殖銀の三回戰で終了するが京電は優勝への望みを賭けた對府廳戰にストレートで敗れたためその望みは潰滅し殖銀の優勝は決定的となつた、即ち殖銀はたとへ來るべき對遞信との第三回戰に敗れても既に京電が陷落した以上優勝者においては第一位を占める事が確定となつた

加盟五チーム 星取表

	殖	電	鐵	遞	府
殖	×	○	○	?	○
電	●	×	○	○	●
鐵	●	●	×	○	○
遞	?	●	●	×	○
府	●	○	●	●	×

12A—6 殖銀見事雪辱す
遞信は後半振はず

京城實業野球リーグ殖銀對遞信第二回戰は卅一日午後一時から京城球場で遞信先攻、佐田（球）中村、津島、白石（壘）四氏審判で開始

	1	2	3	4	5	6	7	8	9	計
遞信先	1	5	0	0	0	0	0	0	0	6
殖銀	6	0	2	0	3	1	0	0	A	12

前日の敗戰に徹み雪辱を期する殖銀は、李經頒を投手に立てゝきのふ凄い當りを見せた遞信の堅棒に備へた遞信も主戰投手高田を起用したが、兩方のこの打擊防禦戰が意外にも劈頭から波瀾を起して遞信は早くも一回目豐田を以て高田と交替を餘儀なくされた、即ち一回表遞信は殖銀山谷二壘手の失策で一點を先取したが、その裏內野の失策や投手暴投、淺原の二壘打、保田、小笠原の單打と十一人の打者を迎へて大量六點を殖銀に奪はれ、投手の施しようもないものとなつた、所が二回に同樣のピンチが殖銀に見舞ひ、遞信中堅の安打、內田の四球と續いたチヤンスを巧にものにして遞信は一擧五點を擧げ、六對六の同點となつて形勢全く混沌となつてしまつた、この荒れ模樣で遞信はシートの異動を行ひ補强に努めたが、必死の殖銀は飽まで鋭き攻擊陣を示し四回、六回、よく打つて得點を重ね、勝利を確實にして行つた、一方遞信は後半ひきしまつた殖銀の守備陣に束縛されて反撥の機會なく、前半の波瀾に比べて後半は全く殖銀の一方的ゲームとなつてしまつた（試合時間二時五十分）

遞信（先）

	打數	得點	安打	犧打	盜壘	三振	四死	失策	殘壘
（二）宮島	4	2	1	1	0	0	0	0	1
（遊）西田	2	0	1	0	0	0	0	1	1
（遊）淺原	3	0	1	0	0	0	0	0	0
（三）田代	1	0	0	1	0	0	2	1	2
（中）光武	4	0	1	0	0	0	0	0	0
（投）高田	4	0	0	0	0	0	0	0	0
（一）中島	4	1	1	0	0	0	0	0	0
（二）內田	3	1	0	0	0	1	1	2	0
PH 藤井	1	0	0	0	0	0	0	0	0
（投）豐田	2	1	1	1	0	0	0	0	1
（捕）石井	3	1	2	0	0	0	0	2	0
HP 古賀	1	0	0	0	0	0	0	0	0
計	32	6	8	3	0	1	3	6	5

殖銀

	打數	得點	安打	犧打	盜壘	三振	四死	失策	殘壘
（中）島谷	4	1	0	0	1	0	1	0	1
（二）中原	4	1	1	0	0	0	1	1	1
（投）山川	4	1	2	0	1	0	1	2	0
（一）李田	5	1	0	0	0	0	0	0	0
（右）淺原	4	2	2	0	0	1	1	0	1
（遊）早原	4	3	3	0	0	0	1	1	0
（左）保田	5	1	1	0	0	0	0	0	0
（捕）小笠原	4	2	4	0	0	0	0	0	2
（三）佐	3	0	0	1	0	0	0	0	0
計	37	12	14	1	2	1	5	4	5

▲試合時間一時間四十一分▲二壘打保田、淺原、石井、豐田▲三壘打小笠原▲併殺殖銀一▲暴投高田

米濠一勝一敗

【フイラデルフイア三十日電通】デ杯戰アメリカゾーン決戰アメリカ對濠洲第一日シングルス二試合は三十日午後當地で擧行、濠洲の鋭鋒クイスト輕くアリソンを退けたがクロフオードは不覺にもアメリカの新進マンジにセツトオールの末敗れ第一日の試合は一勝一敗となる

6—5 京電無念の再敗
府廳鐵桶の守備堅し

引續き京電對府廳の第二回戰を午後三時半から府廳先攻、石井（球）大島、平井、佐野（壘）四氏の審判で開始した

	1	2	3	4	5	6	7	8	9	計
府廳先	2	0	0	0	0	4	0	0	0	6
京電	1	1	0	0	0	0	0	0	3	5

この日松元は非常な制球の荒れ方で一回六人の打者に五つの四球を出す不調ぶりを示し、忽ち安藤に代つたが、これでも押し出しの一點を許したのみで劈頭のピンチを切拔けた事は府廳に頑張りと根勝の決意を固めさせる誘因を作つた、府廳は一回から早くも大森、孫のいゝ當りがあつて二點を擧げ雪辱を狙ふ京電に重苦しい負擔を負はせたが、二回目府廳の鶴井が一壘へ惡投するの失策あつて一點を返され二對二の均衡は暫らく京電の好守備と京電側の打擊不振によつて互に保たれて行つた、この日安藤の調子は素晴らしく、假月のカーブに京電は手を燒いて遂に九回平井が放つた三壘强襲まで全然安打を許さず凡打に討取つた功績は大きい、これに對して府廳は六回京電の守備陣を攪亂して四點加へ、勝利を確實にして行つたが、もう一度最終回府廳は遂に噴火口に乘りあげた、即ち京電、中原、秋山の四球、平井の三壘强襲安打、增田の左中間三壘打で三點を奪つた京電は無死のまゝ增田を三壘においたのであるが、河野三飛、橋本捕邪飛、平山三飛に退き土壇場まで追ひ込みながら京電は實に惜しい負けをしてしまつた最後に放つた二つの三飛は共に可成りいゝ當りであつたが、府廳鶴井の强捕好投で遂にうらみのサイレンとなつたのである（試合時間二時四十四分）

府廳（先）

	打數	得點	安打	犧打	盜壘	三振	四死	失策	殘壘
（左）齋藤	2	1	1	0	0	0	3	0	1
（中）大森	4	2	1	1	2	1	0	0	2
（二）內藤	5	2	1	0	0	0	0	0	0
（捕投）松元	5	0	0	0	1	1	0	0	0
（遊）孫	5	0	1	0	0	1	0	1	1
（一）富永	4	0	1	0	0	0	1	0	1
（捕）河田	1	0	0	0	0	1	0	0	0
（投）安藤	3	0	1	0	0	0	1	0	2
（三）鶴井	4	0	1	0	0	1	0	3	0
（右）田上	2	1	2	0	1	0	2	0	3
計	35	6	9	1	3	5	7	4	10

（京電）

	打數	得點	安打	犧打	盜壘	三振	四死	失策	殘壘
（遊）東山	4	0	0	0	0	0	1	2	1
（左）崔	2	1	0	0	1	0	3	2	3
（中）中原	2	1	0	0	1	0	3	0	1
（右）秋山	3	1	0	0	2	0	2	0	1
（一）平井	3	1	1	0	0	0	2	0	2
（二）增田	4	0	1	0	0	0	1	0	2
（捕）中川	3	0	0	0	0	0	0	0	0
（捕）河野	1	0	0	0	0	1	0	0	0
（PH）原	1	0	0	0	0	0	0	0	0
（投）橋本	4	1	0	0	0	1	1	0	0
（三）平山	4	0	0	1	1	0	0	2	1
計	31	5	2	1	5	2	13	6	11

▲試合時間二時間十四分▲三壘打增田▲併殺府廳一京電二

法專優勝 專門校庭球

朝鮮專門學校聯盟の庭球大會第二日目、卅一日は、午前十時半から京城球場で續行、各校とも熱戰激鬪を繰り出し熱戰したが、結局總點數次の如くなり法專優勝第七回以來五回連勝記錄を作つた

▲法專　八十六點
▲醫專　八十三點
▲高商　七十七點
▲齒專　六十點
▲高農　五十二點
▲高工　四十點

高商	15—9	齒專
法專	16—6	高工
醫專	19—9	高商
高農	14—10	高工
法專	20—9	高農
高商	13—16	醫專
高工	8—16	齒專
高商	14—14	法專

ボートレース きのふの成績

漢江一千〇〇米コース、上の〇印は勝ち

豫選　〇醫專—京電　タイム6分28秒5—10
〇京電—藥專　タイム6分51秒3—5
決勝　〇京電—醫專　タイム6分26秒3—5

鮮滿鐵道交驩定期庭球試合
今年も朝鮮に凱歌

第一回鮮滿鐵道交驩定期庭球試合は卅日ダブルス、卅一日シングルス戰をそれ〴〵午前十時から龍山鐵道コートで擧行した

ダブルス 滿鐵小寺、渡邊組に對して鮮鐵神代、保田組最初の一セツトを得たが二セツトを奪はれ敗れたるも、猪野、八木組苦戰して結局二—一で鮮鐵勝つ

ダブルス 鮮鐵は八木、猪野兩君先づ勝ち宮、河村兩君は惜しくも滿鐵の鶴田、渡邊兩君に何れも勝を讓つたが、神代、保田君連捷して結局四—二で鮮鐵勝ち、茲にシングルス、ダブルス共に今年も鮮鐵に凱歌があがつた、戰績左の通り

ダブルス

滿鐵		鮮鐵
（小寺 渡邊）	662—436	（神代 保田）
（國松 鶴田）	859—677	（宮 河村）
（志賀 茶園）	31—66	（猪野 八木）

シングルス

滿鐵		鮮鐵
大石	02—66	八木
志賀	21—66	猪野
鶴田	66—34	宮
渡邊	66—34	河村
國松	32—66	神代
小寺	12—66	保田

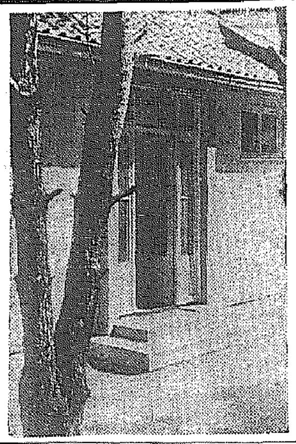

我選手待つ宿舍

伯林の國際オリンピツク大會近づき各競技場は續々完成しつゝあり、オリンピツク・ベルも高々と吊り下げられ、躍動力たる大料理場も優秀なコツクを選んで、今や來るべき八月一日の開幕を待つばかりとなつてゐる、寫眞は伯林のわが選手に當てられた宿舍の入口

女子飛込み第二位の大澤孃（伯林ゆき代表選手決定水上陣の總成田宮プール）

日本三選手の記錄は物凄い
ザバラ選手は答ふ

【ベルリン三十日電通】オリンピツク馬拉も目睫に迫り各國選手は續々と當地を目指して繰込んで居るが、三十日記者は過般來當地から汽車で一時間餘りのウインベルグ地帶のドイツ長距離選手と合宿練習を續けて居る前オリンピツクマラソンの覇者たるアルゼンチンのザバラ選手を訪問して左の如き一問一答を試みた

問　オリンピツクにおけるマラソンの連覇は成るか

答　連勝することを確信して居る二十五粁は勿論十粁も是非勝ちたいと思つて居る

問　現在あなたの惧れて居るのは何處々か

答　前回のロスアンゼルスの時と同樣にイギリス、フインランド日本で特にウオル（イギリス）サターメン（フインランド）は强敵で、しかし日本の孫、鹽飽相良の三選手の記錄は物凄いばかりだ、自分はよい味方が居ないのでマークされて苦戰は免かれないかも知れぬが、今度のマラソンコースは大體二十キロまでセメントの道路で、あとの道路は森林の中といふコースで前回のロスアンゼルスのコース以上に自分に適して居るので記錄を大いに短縮することを確信してゐる

問　あなたの練習方法は

答　朝六時起床朝食前にドイツのアーリング、シエンロツグ、メルデンスの三選手と十キロから二十キロを走り一時間晝寢、午後は散步、九時就寢、なほ七日に一回休養をとつて居る

問　此度の大會で優勝したら競技をやめるか

答　仕事の都合でどうなるか分らないが自分としては選手生活をもつと續けたいと思つて居る

療養實話
母親の授乳から乳兒脚氣になつたが
（廣島）中島和吉

私の妻は昭和九年九月十一日に初産致し三十三日後、里より現在の廣島へ歸つて、その後十日程後に子供の顏が蒼くなり、力の無い聲で泣きつゞけるので、醫師に診て戴きましたら、脚氣であるその乳を飲ませてからいけない注射をすれば治るといはれ（中略）打つて下さいました三四十分の後、泣くのを止めだん〴〵よくなりました。

貰ひ乳をして育てましたが、その後も顏色が蒼白く、體重がすぐれず、母親は手先、足の先がしびれて困つて居りましたが昨年の九月頃に『家庭の顧問醫』といふ本がありましたので見ましたら『錠劑わかもと』が良いといふので、早速ミドリヤ藥局で買つて服みましたら、そのうち手のしびれが治り、子供の顏色も良くなつた樣に思ふので、續けて今日まで服ましたところ子供はとても元氣になり、頰などはリンゴ色になつて近所の人など急に元氣になつたので驚いて居られます。此頃ではたんすの抽出しに入れてあれば自分で出して服むので、外へかくして居りますが、大變服みやすいのでよろこんで服みます（後略）

姙產婦と榮養
丈夫な赤ちやんを生むも生まぬもお母樣の心掛け次第

今から四十年程前、プロイオニツクといふ醫師は——姙婦に一定限度の食餌を與へる、さうすると胎兒が小さくなるからお產が樂に出來るであらう。といふ自分の信念に基づいて、各種の榮養素を適當に按配して與へた所胎兒の方は別に影響はありませんでしたが、母體はすつかり衰弱して、分娩する氣力も失つてしまつたとの事であります。勿論、この實驗は失敗に終つた譯でありますが、これからみても

丈夫な子供を生み

而も母胎も健全であるためには、母體と胎兒の兩方面に多量な榮養の必要なことが判りませう。

例へばカロリーの問題でありますが、服部博士著『榮養と食餌療法』によりますと、今、中等大の婦人の要する熱量を二二〇〇—二五〇〇カロリーとすると、姙娠四五ケ月頃からは、それに二〇〇—二五〇カロリーを增加する必要があると發表されて居ります。

從つて姙婦には消化の良い食物を多く與へてカロリーを高めることも大切な一つの方法ですが、更に特に必要な榮養素の補給も忘れる事は出來ません。

一般的にいふと、まづ胎兒は自分自身の細胞を造り上げるために、また母體は子宮筋肉の增大と胎盤形成のために

多量の蛋白質と

無機質を要求します。

ことに無機質の中でもカルシウムは、胎兒の骨格や齒牙を造るために多大に消費され、その量は分娩末期までに約卅瓦も要るといはれて居ります。

更にビタミンでありますが、ビタミンの中ではBは胎兒の發育を助けるのみでなく、母體や乳兒の脚氣を防ぎ、Dは主としてカルシウムや燐等の無機質の沈着を助けるに効があります。また現在では早產や流產の原因として、このビタミン缺乏症が擧げられてゐる位であります。

だから丈夫な子供を生むためには、之等の不足し易い榮養素をそれ〴〵補給し、なほ消化の良いカロリーの高い食物を選ぶ樣にすることですが『錠劑わかもと』中には、前記の

胎兒の成長素

ともいふべき蛋白質や無機質、カルシユム、及び生物體中最も豐富といはれてゐるビタミンBを始めA・D・Eや、つわりの症狀を防ぐに有效なグリコキニン等が綜合的に含まれ居ります。

その上『錠劑わかもと』の効果として見逃すことの出來ないものは、單に斯うした榮養素を補給するだけに止まらず、進んで障害され易い姙娠中の胃腸や腎臟の機能を强め、消化吸收を助けて、[illegible]を防ぐ各種の活性酵素が含まれて居るといふことで、之等が綜合的に働く結果として體內機能が强化され、榮養が充實してきますから母體は自然と健康に惠まれて、丈夫な赤ちやんを安產することが出來る譯です。

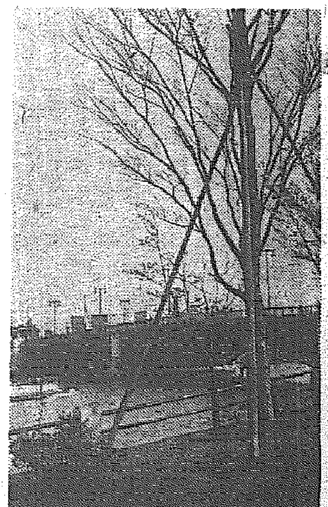

東京カメラ行脚（芝公園の一見所（二））

幼兒の便秘

お子樣が便秘しますと、すぐに浣腸を行ふ人がありますが、之は考へものです。幼兒の便秘は腸の感受性の鈍いことが主因であつて、浣腸をすれば勿論通じはありますが、同時に腸や肛門に急激な刺戟を與へ、繰返してゐると大腸部を怠慢にし、又腸粘膜を損する危險があります。最も安全な療法としてお奬め出來るのは『錠劑わかもと』による自然の便通法であつて、この藥の中には酵素やホルモンが豐かであり、それが胃腸の組織細胞に活力を與へて機能を昂め、生理的に快い便通を得させる事ができます

これから起り易い 乳兒脚氣に御用心！
その容態と、簡單に出來る手當法

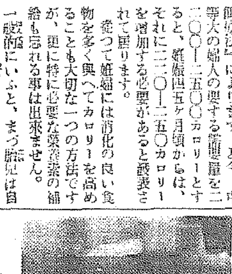

母乳を飲んでゐる乳兒時代に起る病氣には、消化不良その他いろ〳〵ありますが、その中でも春から夏にかけて急に增してくるものに乳兒脚氣があります。

この病氣の症狀は、大人の脚氣に現れる樣な動悸、麻痺、浮腫等の外にも、吐乳とか、綠便とか、體重が增さないとか不機嫌だとか、唯さういつた症狀だけしか呈しない事が澤山あります。動悸は勿論、大人と同樣

心臟 の症狀ですが心臟の危險は、むしろ大人以上にあります。つまり大人の場合は、心臟が犯されてだん〳〵大きくなるから衝心が來るので、それまでの苦痛から察して手當も早く出來るが、乳兒は心臟が大きくならなくても急に衝心することがあるからです。乳を飲ませたり抱き上げたりした時、異常に脈搏が高く呼吸が荒くなるのは、その前兆である事が多いのです。

次に乳兒脚氣の徵候として、誰でも知らねばならないのは吐乳、綠便で殆ど付物といつてよろしい。これは乳兒の消化力が衰へて、普通なら二時間位で腸へ行くのが三時間も四時間も胃に停るからで、また腸も弱つてゐるので

綠便 を出したり體重が順調に增さなくなつたりする事が多いのであります。

乳兒脚氣は、普通云はれてる樣に、母親が脚氣で、その乳を飲むから起る事は事實であつて、統計上でも之が大半を占めてゐますが、脚氣に罹つてゐない母親でもビタミンBの攝取が不足の場合に、乳兒が脚氣に犯される例も少くありません。

手當としては、大抵の人が母乳を斷さねばならぬ樣に思つてゐますが、最近の研究では、矢張り母乳を與へ乍ら手當を施すのがよいといふ事が分りました。といふのは、斷乳後の榮養に牛乳や重湯を用ひても、之等は母乳に比べるとビタミンBが少く、またカロリーも劣るので充分な治療効果を期待し難く、從つて手當としても、母親の授乳を續け乍らその乳汁中の不足成分を補ふ事によつて、母子共に脚氣を治療しやうとする譯で、その方法としては『錠劑わかもと』を服用するのが手輕で有效です。此の藥は豐富なビタミンBを始め、脂肪、蛋白質、無機質等の多種多樣の

榮養 素を含み、而も乳兒の發育に關係してゐる胃腸の機能を盛める十數種の酵素も兼備はつて居ります。

ですから授乳中の母親が、この『錠劑わかもと』を服用し、又乳兒にも服用させますと、ビタミンBや諸成分の綜合効果で、體內に榮養が充實し、母親の乳質が改善されると共に、乳兒もまたそれらの成分が補給され、消化機能も强められる結果、容易にその害を蒙らなくなつて、脚氣から救はれるのであります。

なほこの『錠劑わかもと』は東京芝公園大門內際、わかもと本舖榮養と育兒の會（振替東京一七〇〇番）から三百錠入、千錠入の二種が一日分僅々五、六錢（小兒には二、三錢）の廉價で發賣されてゐますが、近來その廉價を利用して効果疑はしい類似品（酵母、ビール酵母劑といふ類似藥です）をお薦めする藥店もありますから御注意下さい）

大門高速度濾過機
工業用と浴場用
陸海軍御用
千人入浴の風呂も朝湯同樣に清澄
其他大量水濾過 釀造用水、工業用
費用僅少、燃料の節約
浴場用、工業用 釀造用、家庭用
代理店 契約
說明書呈
東京芝公園大門際 大門製作所 電話芝（43）代表一一七五番

世界一 コロムビア蓄音器・レコード 長期月賦販賣！
京城驛前 親切なチクオンキ店 明時堂
電話 本局 四三〇四番 時計部 四三〇五番 寫眞部 二四四四番 蓄音器部
在庫豐富
（月賦規定申込次第呈上）
ラヂオ兼用電氣蓄音器

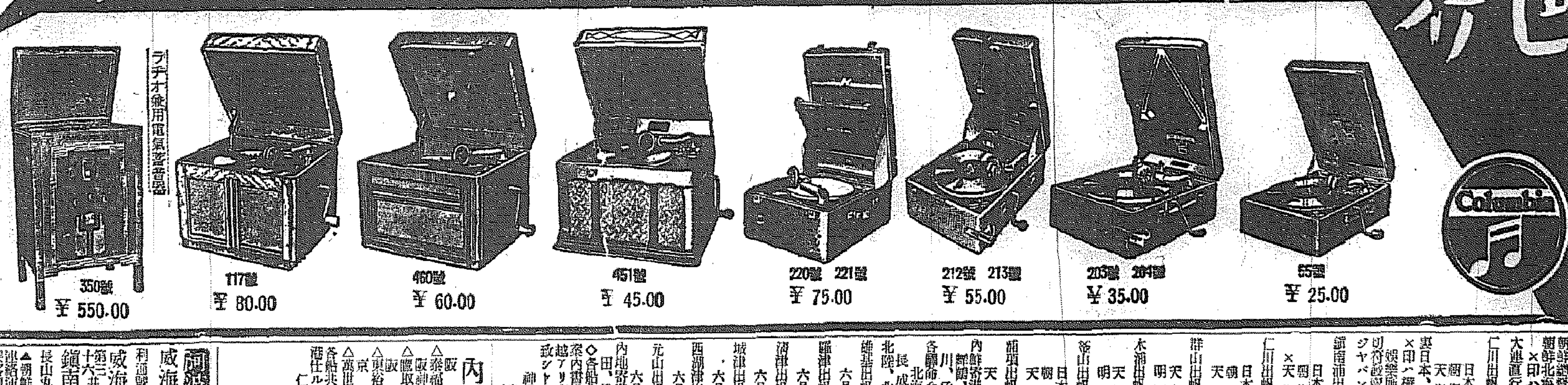

嶋谷汽船出帆
朝鮮總督府命令航路 朝鮮北海道大連航路
×印八樺太行
大連直行（三等七圓）
仁川出帆代理店 日鮮海運株式會社 電話九〇番
日本海丸 五月廿二日
朝海丸 五月卅一日
天海丸 六月六日
×印八樺太行（各地急行）
裏日本、北海道、樺太行
日本海丸 五月廿七日
朝海丸 六月五日
×天海丸 六月十一日
娛樂施設完備ス
切符設賣所四前記各代理店又ハジヤパンツーリストビユーロー
鎭南浦出帆 代理店日鮮海運出張所 電話五三八番
日本海丸 五月廿九日
朝海丸 六月七日
天海丸 六月十三日
群山出帆 代理店 群山海運會社 電話一四番
天海丸 六月十四日
明石丸 五月 日
木浦出帆 代理店 鮮海運出張所 電話八四番
天海丸 六月十五日
明石丸 五月 日
釜山出帆 代理店 釜山兒玉商會 電話四〇〇八番
日本海丸 六月十六日
朝海丸 六月九日
天海丸 五月 日
浦項出帆 代理店 浦項運輸會社 電話一三番
天海丸 六月十七日
內鮮寄港地 境、宮津、敦賀、伏木、舞鶴、新潟、函館、小樽、大泊
各驛命令航路 北海道—北鮮線
長成丸 定期
北陸、北海道行
雄基出帆 代理店 國際運輸支店 電話二七番
六月一日
羅津出帆 代理店 國際運輸支店 電話
六月二日
清津出帆 代理店 國際運輸支店 電話一八番
六月三日
城津出帆 代理店 北鮮商船組 電話一三番
六月四日
西湖津出帆 代理店 富田商會 電話一八番
六月五日
元山出帆 代理店 朝鮮運送支店 電話二〇番
六月六日
內地寄港地 伏木直行、新潟、酒田、船川、青森、函館、小樽
◇各船內最新式優秀貨客船ニシテ案內書送呈 本社及代理店ヘ御申越アリ次第各說航路案內書御送リ致シマス
神戶市神戶區明石町 嶋谷汽船株式會社

內鮮運輸汽船出帆
阪神行
△泰福丸 六月四日 六月五日
阪神直航行
△順取丸 六月八日 六月九日
阪神行
△東裕丸 六月九日 六月十日
京濱行
△萬世丸 六月九日 六月十日
各船共都合ニ依リ關門瀨戶內海寄港仕ル可ク候
仁川港町四丁目 大和組回漕部
電話 一一〇〇番 一三五番
現場 七〇七番

阿波共同汽船出帆
威海衞、芝罘、大連行
利通號 五月廿六日午前時入港 五月廿八日正午時出港
威海衞、芝罘、大連行
第三共同丸 五月廿九日午後時入港 五月卅一日午前時出港
鎭南浦、大連、天津行
長山丸 五月廿七日午後時入港 五月廿八日午前時出港
▲朝鮮鐵道局主要驛ニテ乘客聯絡運賃貨物取扱仕候
乘客切符發賣所 京城三越支店內 ジヤパンツーリストビユーロー
仁川海岸町 代理店 野口商會 電話二四番・一七二番

釜山出帆
◎博多行 珠丸 隔日偶數日午前十一時
◎對島、壹岐、長崎行 昭丸 每五日目午前十時
詳細ハ左記ヘ御照會被下度候
釜山第一棧橋 九州郵船株式會社出張所 電話二四一一番
九州郵船株式會社 出帆廣告

本紙一萬號記念懸賞小說二等當選　禁無斷上演映畫

春を待つもの (24)

山下ハル子　寺本忠雄畫

穴（一）

ガチヤ〳〵　ガチン〳〵。
チヤラ〳〵　ザー。

午前十時四十分の大鮮銀行出納局は、窓口課の四人のタイピストが打ち出す印字機の音と少し離れた現金出納係が銀貨を數へてザアツと箱の中に移し込む音とが、何かのリズムのやうに同じテンポで間斷なく繰返されてゐる――。

處で、此の廣い總務局中央の局長の席は、朝からまだ空いたまゝだ。

革張りの廻轉椅子に、兩袖附きの厳めしい机の局長席を中心にして、右に總行課長、左に窓口課長――それにつゞいて、有象無象の平行員の机が据ゑられてゐる。

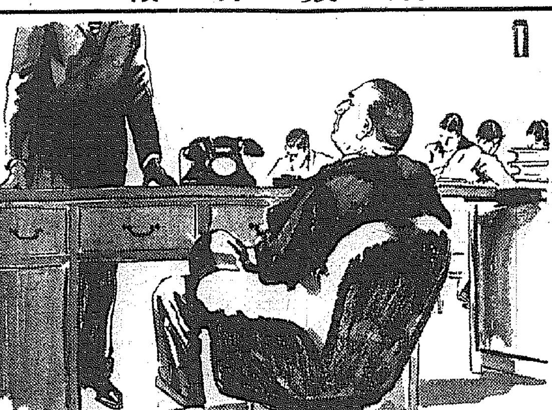

一通り見渡した處では、平行員はひどく眞面目らしく、帳簿を出したり入れたりして何か記入してゐる者や、算盤を間斷なくパチ〳〵動かして、誰一人局長の姿の有無等に心を勞してゐる者はなささうに見えて、その實、局長の所在如何が、能率に影響してゐるのが、不思議と云へば云へないこともない……。

顏、猫背の上に、資料に丈ばかり長い貸附主任が、何やら白い紙片をヒラ〳〵させながら先刻から此の空の局長席の前を、何度も行つたり戻つたりしてゐる。

『山本さんは、お見えにならんやうなことはないでせうね――』とひどく長つたらしい言葉で、其の老人の貸附主任は、傍の窓口課長に尋ねた。

『さあ……』

窓口課長は、何時ものことながら干した大根のやうに萎びて艶のない皮膚をしてゐる貸附主任の顏を眺めながら、腹の中では他のことを考へてゐた。

『急ぎの用件なんだが……』

貸附主任は獨り言めいた言葉を殘して、ガク〳〵膝を折るやうにして又歩き出した。

總行課の角の取付けの金庫の前で、どうした機會か、ツルと三寸程滑つた。

その樣子を見てゐた給仕が、ニヤツとしかけると、

『いかんねえ。床にから油を引いちや危いじやないか。後で守衛に云つてよく拭はせとかんと…。今に、局長さんにやられるぜ……』

給仕は、周章てゝ眞面目な顏を作つて畏まつた。

『それから、君、山本さんがお見えになつたら、僕の處に知らせて呉れ給へ――えゝ いゝね』

『ハイ』

貸附主任が去つてしまふと、給仕は、じつと、局長席を眺めてゐた。

給仕のニツケルの腕時計が十一時二十分を指してゐる時、秘書課の方の大きなドアーが開いて、山本幹太が入つて來る姿が映つた。

背こそ低いが、ドツシリと落付いた感じが如何にも重役らしい貫祿を示してゐるやうで、家庭にある時とは別人のやうに厳めしい顏付だ。先刻の給仕は、ゴム人形のやうに足音を忍んで貸附係の席の方へ行つた。

秘書課長は、待つてゐたやうに、幹太の前に重ねて置いた書類を持出して來て、何やら說明してゐる。

間もなく、やつて來た貸附主任は、幹太の机の前迄來ると、一禮して秘書課長の話の終るのを待つてゐた。

『君は?』といふ幹太の聲に、貸附主任は、

『ハ、大邱の宗像さんの手形の件ですが……』

と、いひ淀んでゐる。

『うむ』幹太は煙草の灰を叩き落しながらいつた。

『實は、一昨日期日の分が一枚あるのですが、まだ當座の方に入金しないさうで』

『僕が連帶保證人になつてゐる分か?』

『はあ……』

『大邱の支店の方から、如何したものかと、電話で……』

『うむ　。其の手形は、誰か此方で割引いた筈だつたね?』

『はあ。左樣で』

貸附主任は、片手に持つてゐた手形記入帳を示して、

『から云ふ工合に……』と云つて幹太に擴げて見せようとした。

それは、改めて帳簿を見る迄もなく幹太には直ぐ思ひ出せるもので、丁度春の廿九日に滿期に賴まれて、五千圓に三箇月の期限を切つて信用手形の形式で割引いたもので、幹太自身は、もう既に決濟されてゐたものだと思つてゐたのだつた。

一日の番組（月曜日）

第一放送

午前六時（東）ラヂオ體操
同六時三〇分（東）華語講座（三ノ二）花岡　兼定
同七時　今日の天氣見込
同七時〇一分（東）朝の修養　山
家庭生活（一）　醫人　斎思
同九時（東）家庭メモ
同九時一〇分　氣象通報（釜山）
同九時一五分　氣象通報・料理獻立
同一〇時三〇分（東）家庭講座　鮎の味と料理　栗山善四郎
正午（東）時報・日用品値段・鮮魚卸値段
午後零時〇五分　物語　黑い籠　泉　史郷
同零時三五分（大）國民歌謠　日本よい國（一日より五日まで）奥田　良三　ピアノ伴奏　武澤　武
同零時四〇分　ニユース
同二時（東）海外放送開始一周年記念　講演と音樂　一、開始アナウンス　二、英語ニユース　三、講演『海外放送一周年記念に際して』日本放送協會常務理事中山龍次　四、同上英譯　五、日本語ニユース　六、歌謠曲　一、結ぶ花束　中内蝶二作詞、山崎裕康作曲　二、三千歳拔萃曲　三、（イ）どうぞ叶へて（ロ）わしが在所（ハ）竹になりたや（ニ）お伊勢まゐり　四、戀慕しぐれ　大木惇夫作詞、松平信博作曲　新橋藝妓連中　七、終了アナウンス　國歌
同三時一五分　衞生講演（朝鮮語　釜山）清涼物について　徐　龜東
同三時四〇分（東）氣象通報
同四時　ニユース（氣象通報・釜山）
同六時（大）音樂劇　カンチヤンとゲンチヤン　テキスト四二ペーヂ
同六時二〇分（東）コドモの新聞　大阪放送童話研究會　關屋五十二
同六時三五分　基礎英語講座（廿一）鹽谷　榮
同六時五五分（東）カレントトピツクス
同七時　ニユース・天氣見込・職業紹介
同七時三〇分（大）講演　中產階級の現在と將來　大阪商大學長　法學博士　河田　嗣郎
同八時（大）漫藏　放送局若奥毛　柳家　雪江　林田　五郎
午後八時二〇分（東）長唄　賤機帶　唄　吉住小三藏　同　吉住小桃次　三味線　稀音家和三郎　上調子　稀音家四郎吉　笛　望月長之助　小鼓　望月　左吉　大鼓　望月吉三郎　太鼓　望月太左吉
同八時五〇分（大）ラヂオドラマ　辨護　金子洋文作　水木久美雄脚色　演出　青柳　信雄　出演　東寶劇團　市川壽美藏　坂東　蓑助　中村もしほ　中村駒之助　其他大勢
同九時三〇分（東）時報・ニユース・氣象通報・翌日の番組（地方へのニユース・京城）
同一〇時　ニユース・氣象通報・地方へのニユース（朝鮮語・釜山）

第二放送

午後零時五分　遊覽歌　閔亨植
同三時一五分　衞生講演　韓龜東
同六時三〇分　ハーモニカ合奏　第一高普
同七時　經濟解說　許　然
同八時　講演　金季基
同八時三〇分　歌謠曲　金龍煥
同九時　伽倻琴散調と竝唱　丁南希
同九時三〇分　古談　金璉雲

二日のきゝ物

午前七時一分（東）朝の修養　山　家庭生活（二）　醫人　斎思
同一〇時三〇分（東）母の時間
午後零時五分（仙、鹿）俚謠（鹿兒島）奄美大島民謠　大野タケ外
同零時三五分（大）國民歌謠　奥田　良三
同一時　商店講座　小賣商振興としての商業組合　京城府勸業係長　稻垣　辰男
同四時三〇分　野球試合實況（京城・第二放送）
同六時（東）童話劇　六月の空　テアトル・ピツコロ
同六時二五分（東）講演　橫濱開港七十七年に際して　青木周三
同七時三〇分（東）講演　軍事扶助事業について　清浦　奎吾
同八時　マンドリン合奏　高橋マンドリンアンサンブル
同八時二〇分（東）小唄物語　あの日想へば　市丸　外
同八時五五分（大）義太夫　岸姫松轡鑑　豐竹駒太夫外

當代一流　爭覇血戰譜（6）

左香落　△七段　小泉　兼吉　▲六段　塚田　正夫

十三局　圖は六四桂打迄の局面　「持駒」小泉氏　金金金銀銀歩歩

◇持時間各七時間　◇消費時間　▽五時間二十二分　▼六時間八分

▽五五玉（2分）　▼七六桂　▽一三香成（10分）　▼三三玉（3分）　▽四三金　▼同　玉　▽五四銀（1分）　▼五二玉（1分）　▽六三銀打までにて小泉氏の勝

總評

日本將棋聯盟會長　八段　金易二郎

普通平手將棋でも香落將棋でも大抵百二十手前後で勝敗は決するものだが、今回の對局のやうに百五十手からに及んでは、量的に見ても既に大將棋の中に數へられるものだ

殊に棋界の麒麟兒と謳はれてゐる塚田君に對し、これ又香落將棋に獨自のうま味を誇る小泉君の好取組には天下の觀ものと稱してもいゝと思つてゐました

それだけに興味も一入深かつたしかし、單に勝敗を云々するとすれば、本局は序盤に於て大分の優劣は決してゐた、と云つても過言であるまいと思ふ

一方將棋そのもの、味ひから見れば攻防共によく戰つたのである

小泉君が早く六七銀と立つた如きは定跡形より脫しようと並々ならぬ苦心を拂つてゐる

その味ひをよく吟味すれば何人にも御參考となることを信じます

塚田君が六五歩と早く仕掛けたのは現在の棋風では五四歩と突くか、又は八四飛と位を張る形を多く用ひる棋士が多い、實際塚田君らしい强引な作戰で、指し過ぎではないか、といふ氣持も起きさうだ。

だが、私もこの邊は强襲するのが香落將棋の本質であると信じます。

持久戰に陥らすが如きは下手方としては可い作戰でありません

其の後の運びに重いものがあつた、殊に八六歩の成捨てを逸したのは如何にも殘念であつた

しかし、その活力一杯、氣一杯最後の一戰に至るまで上手方を苦しめ通した新鬪振りは見上げたものである

然るに小泉君は中盤で得た位勝を最後まで堅持、大混戰の裡によく勝を得たのは當然のやうな氣もするが好棋家の見逃しのならない出來であつた

◇　◇

次は六段の双璧、飯塚勘一郎氏對山北孫三郎氏の一騎討ち、全好棋家翹望久しき好取組みである。

飯塚六段を龍とすれば、山北六段は正に虎、互に兄たり難く弟たり難い實力。――段位は六段でもその力量、風格は七八段に劣らぬといふ世評のある兩氏の打局こそ興味津々、文字通りさぞ目ざましい戰鬪がつゞけられるであらう棋譜は明日から・乞ふ御期待を

午後二時から　海外放送開始一周年記念　講演と歌謠曲

昨年六月から開始されたわが海外放送はアメリカその他諸外國の好評の裡に本日を以つて開始一周年記念を迎へることになつたので特に本日は海外放送を國內にも放送してこの記念日を祝ふことになつた。コールサインJVH、周波數一萬四千六百キロサイクル、波長二〇、五五米の日本短波放送は在外同胞にとつては嬉しい母國の便り、外人にとつては東洋の聲、日出る國の聲として世界的に有名である。國論國策の宣揚を建前とする海外放送の使命は愈々重きを加へつゝある、本日は平素海外放送が行つてゐると全く同じ形式で國內にも放送してみるとになつた

講演　海外放送一周年記念に際して

日本放送協會常務理事　中山　龍次

◇――昨年六月一日にこの海外放送を始めてから恰度まる一年になりましたが、この間海外在住の諸樣方の御協力を得て放送內容も日々に改善され、又それにつれて海外に於ける反響も大いに昂まつて參りましたことは非常に喜ばしい次第であります

◇――御承知のやうに海外放送の目的は在外同胞のために懷かしい祖國の音樂や演藝を送り、又母國に於ける出來事を傳へ、或は皆樣の日常生活と密接な關係にある經濟ニユースを傳へて以て皆樣方のために生活の好伴侶となると同時に今日に於ける事件の眞相を諸外人に知らせ、躍進日本の實情を紹介して以て國際文化外交の第一線に活躍することであります

◇我放送協會におきましてはこの海外放送の好成績に鑑みて、今後更に五十キロワットの放送機を使ひ、一日四回乃至六回に亘つて歐洲、南北米、濠洲、南洋等世界各方面に向つて放送を行ふ計畫を樹て、本年中に實現の運びに到ることになつてをります

歌謠曲　福若　外

一、結ぶ花束　中内蝶二作詞　山崎裕康作曲

をとめ心をとぢこむる
暗いなやみの夜が明けて
空もほがらに氣ものびる
色はくれないあの花と
結ぶ花束手に手を握りや
ほんに常世の春ぢやもの
雲の羽袖が日に映えて
空もかゞやく地も光る
旗は日の丸あの國と
結ぶ花束手に手を握りや
ほんに常世の春ぢやもの
あかき心の一色を
あだなすがたに匂はせて
咲くややまと花さくら
契りましよぞへあの花と
結ぶ花束手に手を握り
春は常世のものぢやもの

二、三千歳拔萃曲

三千歳詞へ僅か別れて居てさへも、一日逢はねば千日の、思ひに私や患らて、針や藥の驗さへ、泣の涙に紙濡らし 合 枕に結ぶ夢さめて、いとゞ思ひの十寸鏡 合へ 見る度毎に面瘦せて、どうでながらへおられねば、殺して行つて下さんせと、男に縋り嘆くにぞ

三、（イ）どうぞ叶へて

二上りへどうぞ叶へて下さんせ妙見樣へ願かけて戀る道にもその人に逢ひたい見たい戀しやとこつちばかりで先きや知らぬしんきらしいぢやないかいな

（ロ）わしが在所

本調子へわしが在所は京の田舍の片ほとり八瀬や大原へちよいと牛曳て柴打盤に床几頭へちよいと載せはしご買はんせんかいな黑木買はしやんせ

（ハ）竹になりたい

二上りへ竹になりたや紫竹たけもとは尺八中は笛末はそもじの筆の軸おもひまゐらせ候かしこそれ〳〵そうぢやえ

（ニ）お伊勢まゐり

本調子へお伊勢まゐりに石部の茶屋であつたとさ可愛長右衞門さんで岩田帶〆たとさえゝさつさのさえつさのえつさえさつさのさ

四、新浦島　拔萃曲

へ綱繩の幌曳れゆく中空に 合 潮が釣舟の、玻璃の燈し火白々と 合へ 潮の紫色褪せて文染めかける空模樣、あれいつの間に一つ星、 合へ 雲の袁袖の綻び見せて 合へ 咲くも鰈るは秋の空の 合三 下り、しづ心なき風雲や 合へ 翠の小舟のとり〴〵に、鱗りを急く機抱子に 合 船唄へ雨も降れ降れ風なら吹くな、家の主帰は舟すぢや 合へ 風が勢いや言傳てしよもの、風は諸國を吹き廻る 合へ 船歌

五、戀慕しぐれ　大木惇夫作詞　松平信博作曲

晴る暁がねの、響も離れて港の門に 合へ 岩波騷ぐ夕あらし 合へ すさまじかりける風情なり
戀慕しぐれか今宵も泣いて切れてもつれた三の絲
思ひつめてもあだ情
つらい別れになるのやら夢が戀しやゆふべの夢が
なぜかしみ〴〵忘られぬ
今日といふ日はふつつりと思ひきる氣でゐたものを
胸のうつりからうつろひかねて
迷ふこゝろを波まかせ戀慕しぐれにしつぽりと
濡れて淚みに淵手島

音樂劇　午後六時

カンチヤン……と……ゲンチヤン

大阪放送童話研究會

■カン■　チヤンも音樂家、ゲンチヤンも音樂家、二人共オーケストランドといふ國に住んでゐるのです、このオーケストランドはまるで、お伽の國か天國か、とても優しい樂國です、カンチヤンとゲンチヤンとでもとてもの大の仲よしいつも一緒に樂を奏します

■とこ■　ろが「僕達だけでも、いゝ音樂がうまれるね」といふのでカンはカンの仲間だけ、ゲンはゲンの仲間だけで勝々に演奏しましたがどちらも意地を張りすぎて、たうとう仕舞ひに喧嘩になりました、そこへダー公がやつて來て、まあ私にまかせなさいと三つの手が握られました

■ダー■　公も音樂家、オーケストランドに住んでゐまして、太つ腹のいゝ人です、ダー公にも連れは澤山あります、仲直りのしるしに、みんなで一緒に祝はうや一、二、三。

尼崎汽船出帆

阪神行　神代丸　五月三十日　五月卅一日
尾道阪神行　大東丸　六月一日　六月二日
伏見丸　六月三日　六月四日
正生丸　六月五日　六月六日
赤城丸　六月六日　六月七日
百福丸　六月七日　六月八日
右之通リニ御座候間稍々御利用願候
合名會社尼崎汽船部代理店　仁川府海岸通　高杉商店回漕部（出帆係專用）電話一〇三〇番

大阪商船定期出帆

北鮮門司阪神急行　◎內鮮・滿洲連絡優秀客船
新造船　龍興丸　大同丸　洛東丸　就航
龍興丸　六月四日　門司着六月六日前八時
大同丸　六月九日
洛東丸　六月十四日
北鮮臺灣行　河南丸　淸津發　六月二日　城津、興南、基隆、高雄行
大連內地直行　日滿連絡毎日發　朝鮮、滿洲主要驛ニ於テ船車連絡切符發賣

船名	大連發 午前十時	門司着 翌々日早朝
吉林丸	六月五日	六月七日
熱河丸	六月十一日	六月十三日
うすりい丸	六月三日	六月五日
うらる丸	六月九日	六月十一日
扶桑丸	六月十二日	六月十四日
はるぴん丸	六月十日	六月十二日
ばいかる丸	六月七日	六月九日
あめりか丸	六月四日	六月六日
しあとる丸	六月六日	六月八日
たこま丸	六月十三日	六月十五日

門司基隆直行　內臺連絡　每五日目發船
門司發正午　瑞穗丸　六月十三日　高千穗丸　六月四日　蓬萊丸　六月九日
（基隆着翌々日午後一時）
門司より神戶行大型船便多數あり
詳細は左記へ御問合下さい（案內書進呈）
大阪商船株式會社　京城出張所　京城府南大門通三丁目一〇六　東京火災四階　電話本局長一〇三〇番
鮮內代理店・案內所　淸津・雄基・羅津　國際運輸會社　仁川　慶田組　釜山　釜山商船組　ジヤパンツーリストビユーロー　京城三越・平壤三中井・釜山三中井・安東大和橋

朝鮮郵船定期出帆

乘客貨物低廉船中食事付　△印船客御斷り
東京行　丸　門司、横濱、名古屋、東京　六月七日
△佐賀丸　五月廿九日
大阪行　丸　下關、神戶、大阪　五月廿八日
大阪・江州丸　五月廿三日
鹿兒島行　丸　博多、長崎、鹿兒島　五月卅一日
三角行　丸　六月一日
大連直行　丸　五月廿二日
上海行　丸　釜山、淸津、青島　六月六日　五月廿六日

近海郵船仁川出帆

平安丸　山東丸　五月廿五日
青島行　芝罘、大連、青島　五月廿三日
長壽丸　釜山、大連、基隆、高雄
岩手丸　五月廿一日

沿岸航路出帆

海州行　海州丸　五月　日
沿岸船　甕津行　毎月十回往復　龍湖島寄港　臨時出帆　延坪島
鎭南浦行　鳳凰丸　任寶丸　毎日出帆　廣津、富田寄港
群山行　九陽島、白石浦臨時寄港　第一朝運丸　長谷川丸
日本郵船株式會社代理店　近海郵船株式會社代理店　大連汽船株式會社代理店
朝鮮運送株式會社　仁川支店回漕部　電話代表番號一〇　沿岸部八〇四番

大阪商船定期出帆

●阪神行（船客取扱）
六月二日　第一東洋丸　群山寄港
六月四日　第三大寶丸　群山寄港
六月六日　神安丸　海州寄港
六月七日　第二福井丸　群山寄港
●名古屋、京濱行　六月一日　泰仁丸　六月七日　大昭丸
●鎭南浦、安東行
●海州行　六月六日　安昭丸　六月七日　大神丸
●內地各港及臺灣、北海道、支那、南洋、南北米、阿弗利加、歐州、濟州、鬱陵島各地行貨物取扱
大阪商船株式會社仁川代理店　株式會社　慶田組　電話四三二番・二九八四番（出荷）七二番・一二七〇番（入荷）

仁川汽船廣告

海州線　隔日出帆　黃海線各驛ト船車連帶貨物取扱
馬山郡石浦　毎月五回出帆
牙山線　毎月五回出帆　寄港地＝龍湖島、蘇江、道洞、唐津、大青島
仙掌線　隔日出帆　寄港地＝小青島、九味浦
唐津線　隔日出帆　寄港地＝南元津、孔德里、富里浦
德積線　隔日出帆　寄港地＝竜安、自動車連絡取扱
此ノ外ニ沿岸各方面直行貨物取扱
仁川汽船株式會社　仁川港町一丁目　電話　五一番　一四〇番

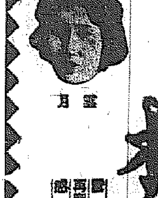

Bosch

運輸機關は決して如何に小なる危險をも受けてはなりません故に世界的に高優秀なるエンヂンは總て高級なる附屬品を裝置して居ります
依つて貴下の高價なるエンヂンの性能を損じぬ樣御注意願ひます
何卒優秀なるボツシユ製品の存在を御想起下さい

ボツシユ製品
プラグ、マグネトー、コイル、ディストリビユーター、ダイナモ、スターター、燃料ポンプ、ノズル、注油器、グリースポンプ、電氣工具、及壓縮空氣ブレーキ　其他

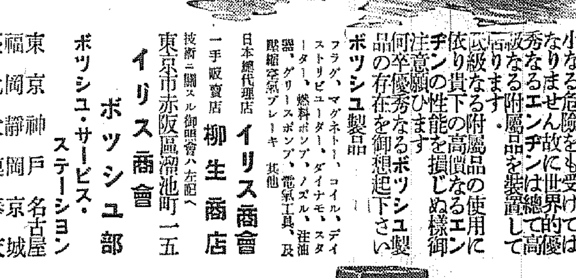

日本總代理店　イリス商會
一手販賣店　柳生商店
技術ニ關スル御照會ハ左記ヘ
東京市赤阪區溜池町一五
イリス商會
ボツシユ部
ボツシユ・サービス・ステーション
東京　神戶　名古屋
福岡　靜岡　京城
臺北　大連　奉天

●勉强中●
頭がボンヤリしたり、クシヤクシヤしたりして學習の進まぬ時にはスグ
ノーシン
をのんで下さい頭はハツキリと明快になり勉强が愉快にズンズンとできます●どこの藥店にもあり